

**CONTRALORÍA GENERAL DE CUENTAS**

**MUNICIPALIDAD DE SAN MATEO IXTATÁN  
DEPARTAMENTO DE HUEHUETENANGO  
AUDITORÍA FINANCIERA Y PRESUPUESTARIA  
PERÍODO DEL 01 DE ENERO AL 31 DE DICIEMBRE DE 2013**



**GUATEMALA, MAYO DE 2014**

Guatemala, 26 de mayo de 2014

Señor:  
Donato Santizo Alonzo  
Alcalde Municipal  
Municipalidad de San Mateo Ixtatán  
Departamento de Huehuetenango

Señor (a) Alcalde Municipal:

En mi calidad de Contralora General de Cuentas y en cumplimiento de lo regulado en la literal k) del artículo 13 de la Ley Orgánica de la Contraloría General de Cuentas, hago de su conocimiento de manera oficial el informe de auditoría realizado por los Auditores Gubernamentales que fueron nombrados para el efecto y quienes, de conformidad con el artículo 29 de la precitada Ley Orgánica, son responsables del contenido y efectos legales del mismo.

Sin otro particular, atentamente.





Guatemala, 26 de mayo de 2014

Señor:  
Donato Santizo Alonzo  
Alcalde Municipal  
Municipalidad de San Mateo Ixtatán  
Departamento de Huehuetenango

Señor (a) Alcalde Municipal:

En mi calidad de Subcontralor de Calidad de Gasto Público y en cumplimiento de lo regulado en la literal "k" del artículo 13 de la Ley Orgánica de la Contraloría General de Cuentas, conforme la delegación que oportunamente me fuera otorgada, hago de su conocimiento de manera oficial el informe de auditoría realizado por los auditores gubernamentales; que oportunamente fueron nombrados para el efecto y, quienes de conformidad con el artículo 29 de la precitada Ley, son responsables del contenido y efectos legales del mismo.

Sin otro particular, atentamente.



**CONTRALORÍA GENERAL DE CUENTAS**

**MUNICIPALIDAD DE SAN MATEO IXTATÁN  
DEPARTAMENTO DE HUEHUETENANGO  
AUDITORÍA FINANCIERA Y PRESUPUESTARIA  
PERÍODO DEL 01 DE ENERO AL 31 DE DICIEMBRE DE 2013**



**GUATEMALA, MAYO DE 2014**

|   |    |
|---|----|
| <b>1. INFORMACIÓN GENERAL</b>   | 1  |
| 1.1 Base Legal  | 1  |
| 1.2 Función   | 1  |
| <b>2. FUNDAMENTO LEGAL DE LA AUDITORÍA</b>                                  | 2  |
| <b>3. OBJETIVOS DE LA AUDITORÍA</b>   | 2  |
| 3.1 Área Financiera   | 2  |
| 3.1.1 Generales   | 2  |
| 3.1.2 Específicos   | 2  |
| <b>4. ALCANCE DE LA AUDITORÍA</b>   | 3  |
| 4.1 Área Financiera   | 3  |
| <b>5. INFORMACIÓN FINANCIERA, PRESUPUESTARIA Y OTROS ASPECTOS EVALUADOS</b> | 4  |
| 5.1 Información Financiera y Presupuestaria                                 | 4  |
| 5.1.1 Balance General   | 4  |
| 5.1.2 Estado de Resultados  | 5  |
| 5.1.3 Estado de Liquidación del Presupuesto de Ingresos y Egresos           | 6  |
| 5.2 Otros Aspectos  | 7  |
| 5.2.1 Plan Operativo Anual  | 7  |
| 5.2.2 Plan Anual de Auditoría   | 7  |
| 5.2.3 Convenios   | 7  |
| 5.2.4 Donaciones  | 8  |
| 5.2.5 Préstamos   | 8  |
| 5.2.6 Transferencias  | 8  |
| 5.2.7 Sistemas Informáticos Utilizados por la Entidad                       | 8  |
| <b>6. ESTADOS FINANCIEROS</b>   | 9  |
| 6.1 Balance General   | 9  |
| 6.2 Estado de Resultados  | 10 |



|   |           |
|---|-----------|
| 6.3 Estado de Liquidación del Presupuesto de Ingresos y Egresos                                   | 11        |
| 6.4 Notas a los Estados Financieros   | 12        |
| <b>7. RESULTADOS DE LA AUDITORÍA</b>  | <b>26</b> |
| Hallazgos Relacionados con el Cumplimiento a Leyes y Regulaciones Aplicables                      | 26        |
| <b>8. SEGUIMIENTO A RECOMENDACIONES DE AUDITORÍA ANTERIOR</b>                                     | <b>32</b> |
| <b>9. AUTORIDADES DE LA ENTIDAD, DURANTE EL PERIODO AUDITADO</b>                                  | <b>32</b> |
| <b>10. COMISIÓN DE AUDITORÍA</b>  | <b>33</b> |
| <b>11. INFORMACIÓN COMPLEMENTARIA (ANEXOS)</b>  | <b>34</b> |
| 11.1 Visión (Anexo 1)   |           |
| 11.2 Misión (Anexo 2)   |           |
| 11.3 Estructura Orgánica (Anexo 3)  |           |
| 11.4 Reporte de Ejecución de Obras Realizadas por Contrato por Fuente de Financiamiento (Anexo 4) |           |
| 11.5 Reporte de Ejecución de Obras realizadas por Administración (Anexo 5)                        |           |
| 11.6 Reporte de Ejecución de Proyectos de Inversión Social (Activo Intangible) (Anexo 6)          |           |
| Nombramiento  |           |
| Forma Única de Estadística  |           |
| Formulario SR1  |           |



Guatemala, 26 de mayo de 2014

Señor:  
Donato Santizo Alonzo  
Alcalde Municipal  
Municipalidad de San Mateo Ixtatán  
Departamento de Huehuetenango

Señor (a) Alcalde Municipal:

El (Los) Auditor (es) Gubernamental (es) designado (s) de conformidad con el (los) Nombramiento (s) No. (s) DAM-0415-2013 de fecha 03 de octubre de 2013, he (hemos) efectuado auditoría financiera y presupuestaria en la Municipalidad de San Mateo Ixtatán, del Departamento de Huehuetenango, con el objetivo de evaluar la razonabilidad de la información financiera, resultados y la ejecución presupuestaria de ingresos y egresos, correspondientes al período comprendido del 01 de enero al 31 de diciembre de 2013.

Nuestro examen incluyó la evaluación de la estructura de control interno de la Municipalidad de San Mateo Ixtatán, del Departamento de Huehuetenango, la ejecución presupuestaria de ingresos en sus diferentes conceptos y de egresos a nivel de programas, actividades, proyectos, grupos y renglones presupuestarios de gastos, cuentas de activo, pasivo, patrimonio y resultados, mediante la aplicación de pruebas selectivas, de acuerdo a las áreas críticas, considerando la materialidad e importancia relativa de las mismas, y como resultado del trabajo realizado, se detectaron aspectos importantes a revelar, los cuales se describen a continuación:

## **HALLAZGOS RELACIONADOS CON EL CUMPLIMIENTO DE LEYES Y REGULACIONES APLICABLES**

### **Área Financiera**

1. Incumplimiento a los plazos establecidos en la Ley de Contrataciones del Estado
2. Incumplimiento a recomendaciones de auditorías anteriores



3. Incumplimiento en la presentación del Reporte Anual de Inventarios al Ministerio de Finanzas Públicas
4. Incumplimiento de Normas y Disposiciones Legales en la presentación de la programación anual de compras

La comisión de auditoría nombrada se integra por el (los) auditor (es): Lic. Eduardo Estanislao Simon Francisco (Coordinador) y Lic. Julio Cesar Santizo Gomez (Supervisor).

El (Los) hallazgo (s) que contiene (n) el presente informe, fue (fueron) discutido(s) por la comisión de auditoria con las personas responsables.

Los comentarios y recomendaciones que se determinaron se encuentran en detalle en el informe de auditoría adjunto.

Atentamente,

## ÁREA FINANCIERA

---

Lic. EDUARDO ESTANISLAO SIMON FRANCISCO  
Coordinador Independiente

---

Lic. JULIO CESAR SANTIZO GOMEZ  
Supervisor Gubernamental





---

## 1. INFORMACIÓN GENERAL

### 1.1 Base Legal

El municipio es una institución autónoma del derecho público, tiene personalidad jurídica y capacidad para adquirir derechos y contraer obligaciones, para el cumplimiento de sus fines en los términos legalmente establecidos y de conformidad con sus características multiétnicas, pluriculturales y multilingües.

La autoridad del municipio, en representación de sus habitantes, es ejercida mediante el Concejo Municipal, el cual está integrado con el Alcalde, Síndicos y Concejales, electos directamente por sufragio universal y secreto para un período de cuatro años, pudiendo ser reelectos.

El Alcalde es el encargado de ejecutar y dar seguimiento a las políticas, planes, programas y proyectos autorizados por el Concejo Municipal.

La municipalidad con sus dependencias administrativas, es el ente encargado de prestar y administrar los servicios públicos municipales.

Su ámbito jurídico se encuentra regulado en la Constitución Política de la República, artículos 253, 254, 255 y 257 y el Decreto 12-2002 del Congreso de la República de Guatemala, Código Municipal.

### 1.2 Función

El municipio, para la gestión de sus intereses, en el ámbito de sus competencias, puede promover toda clase de actividades económicas, sociales, culturales, ambientales y prestar cuantos servicios contribuyan a mejorar la calidad de vida, a satisfacer las necesidades y aspiraciones de la población del municipio.

Entre las competencias propias del municipio se citan las siguientes:

Formular y coordinar políticas, planes y programas relativos a: abastecimiento domiciliario de agua, alcantarillado, alumbrado público, mercados, rastros, administración y autorización de cementerios, limpieza y ornato, tratamiento de desechos y residuos sólidos, pavimentación de vías urbanas y su mantenimiento, regulación del transporte, gestión de biblioteca, parques y farmacias municipales, servicio de policía municipal, generación de energía eléctrica, delimitación de áreas para el funcionamiento de ciertos establecimientos comerciales, reforestación para la protección de la vida, salud, biodiversidad, recursos naturales, fuentes de agua y luchar contra el calentamiento global y otras que le sean trasladadas por el Organismo Ejecutivo.



---

## 2. FUNDAMENTO LEGAL DE LA AUDITORÍA

La auditoría se realizó con base en:

La Constitución Política de la República de Guatemala, según lo establecido en sus artículos 232 y 241.

El Decreto Número 31-2002 Ley Orgánica de la Contraloría General de Cuentas, artículos 2 Ámbito de competencia y 4 Atribuciones.

Las Normas Internacionales de Auditoría y Normas de Auditoría del Sector Gubernamental.

Nombramiento DAM-0415-2013 de fecha 03 de octubre de 2013.

## 3. OBJETIVOS DE LA AUDITORÍA

### 3.1 Área Financiera

#### 3.1.1 Generales

Evaluar la razonabilidad de la información financiera y presupuestaria contenida en los Estados Financieros siguientes: Balance General, Estado de Resultados, Estado de Liquidación del Presupuesto de Ingresos y Egresos y sus respectivas Notas, correspondientes al ejercicio fiscal 2013; así como el estudio y evaluación de la estructura del control interno y la verificación del cumplimiento de normas, leyes, reglamentos y otros aspectos aplicables.

#### 3.1.2 Específicos

- Evaluar la estructura de control interno establecida por la municipalidad aplicable al proceso contable, presupuestario y de tesorería.
- Verificar la razonabilidad de los saldos que presenta el Balance General en las cuentas de activo, pasivo y patrimonio.
- Verificar la razonabilidad de los ingresos y gastos corrientes revelados en el Estado de Resultados.
- Evaluar que el presupuesto de ingresos y egresos se haya ejecutado razonablemente atendiendo a los principios de legalidad, economía, eficiencia y eficacia.
- Evaluar que el presupuesto de ingresos y egresos se haya ejecutado de acuerdo al Plan Operativo Anual -POA- y de conformidad con los clasificadores presupuestarios establecidos, cumpliendo con las leyes,



---

reglamentos, normas y metodologías aplicables.

- Comprobar que los registros presupuestarios de ingresos y egresos, transacciones administrativas y financieras sean confiables, oportunos y verificables de acuerdo a las normas presupuestarias y contables aplicables y se encuentren debidamente soportados con la documentación legal correspondiente.
- Verificar que las modificaciones presupuestarias se hayan sometido al proceso legal establecido y contribuyan al cumplimiento de los objetivos y metas de la entidad.
- Verificar que las obras de inversión en infraestructura física ejecutadas cumplan con los aspectos legales, administrativos y financieros que las rigen.

## **4. ALCANCE DE LA AUDITORÍA**

### **4.1 Área Financiera**

El examen comprendió la evaluación de la estructura de control interno y la revisión selectiva de las operaciones, registros y documentación de respaldo presentada por los funcionarios y empleados de la entidad, correspondientes al período comprendido del 01 de enero al 31 de diciembre de 2013, con énfasis en las áreas y cuentas consideradas significativas cuantitativamente y de acuerdo a su naturaleza, determinadas como áreas críticas, incluidas en el Balance General, Estado de Resultados y Estado de Liquidación del Presupuesto de Ingresos y Egresos, como se describe a continuación:

Del Balance General las cuentas siguientes: Caja, Bancos, Edificios e Instalaciones, Maquinaria y Equipo de construcción, Construcciones en Proceso de Bienes de uso Común, Construcciones en proceso de Bienes de uso no común, Bienes de uso común, Proyectos de Inversión Social y Retenciones por pagar.

Del Estado de Resultados, en el área de Ingresos, las siguientes cuentas: Venta de Servicios, Intereses y Transferencias corrientes del Sector Público y del área de gastos, las cuentas: Sueldos y salarios, Servicios no personales Transferencias Otorgadas al Sector Privado.

Del Estado de Liquidación de la Ejecución del Presupuesto de Ingresos y Egresos, del área de Ingresos, los siguientes rubros: Transferencias Corrientes del Sector Público de la Administración Central y Transferencias de Capital del Sector Público de la Administración Central.



Del área de Egresos, los Programas siguientes: 01 Actividades Centrales, 11 Red vial y 13 Gestión de la Educación, , considerando los eventos relevantes de los Proyectos, Obras y Actividades, así como de los Grupos de Gasto siguientes: 00 Servicios Personales, 100 Servicios no Personales, 200 Materiales y Suministros y 03 Propiedad, Planta y Equipo e Intangibles.

Se verificaron los documentos legales que respaldan las modificaciones presupuestarias para establecer el presupuesto vigente aprobado para los programas presupuestarios y se verificó el Plan Operativo Anual así como el Plan Anual de Auditoría.

## **5. INFORMACIÓN FINANCIERA, PRESUPUESTARIA Y OTROS ASPECTOS EVALUADOS**

### **5.1 Información Financiera y Presupuestaria**

#### **5.1.1 Balance General**

De acuerdo con el alcance de auditoría, se evaluaron cuentas del Balance General que por su importancia fueron seleccionadas, siendo las siguientes:

#### **ACTIVO**

##### **Bancos**

Al 31 de diciembre de 2013, la Cuenta 1112 Bancos, refleja un saldo de Q.6,365,322.00, integrada por 3 cuentas bancarias como se resume a continuación: Una Cuenta Única del Tesoro (Pagadora) de Banrural S.A., 1 Cuenta receptora del CHN, 1 Cuenta Única del Tesoro del Banco Agrícola Mercantil BAM; abiertas en el Sistema Bancario Nacional.

Los saldos individuales de las cuentas bancarias según los registros contables de la municipalidad, fueron conciliados con los estados de cuentas emitidos por los bancos al 31 de diciembre de 2013.

##### **Edificios e Instalaciones**

Al 31 de diciembre de 2013, la Cuenta No. 1231.01.00 Edificios e Instalaciones, que integra la Cuenta No. 1231 Propiedad y Planta en Operación, registra un saldo de Q 38,621,654.46.



---

## **Maquinaria y Equipo de construcción**

Al 31 de diciembre de 2013, la Cuenta No. 1232.02.00 Maquinaria y Equipo de construcción, que integra la Cuenta No. 1232 Maquinaria y Equipo, registra un saldo de Q 4,858,398.00.

## **Construcciones en Proceso**

Al 31 de diciembre de 2013, la Cuenta No.1234 Construcciones en Proceso, registra un saldo de Q,8,924,139.73.

## **Proyectos de Inversión Social**

Al 31 de diciembre de 2013, la Cuenta No. 1241 Activo Intangible Bruto, refleja un saldo de Q6,355,394.70.

## **PASIVO**

### **Cuentas y Documentos a Pagar**

Al 31 de diciembre de 2013, la cuenta 2110 presenta un saldo de Q64.24, en concepto de Gastos del personal a pagar sub cuenta 2113.

### **5.1.2 Estado de Resultados**

De acuerdo con el alcance de auditoría, se evaluaron cuentas del Estado de Resultados que por su importancia fueron seleccionadas, siendo las siguientes:

#### **Ingresos y Gastos**

##### **Ingresos**

##### **Intereses y otras rentas de la propiedad**

Los intereses percibidos durante el ejercicio fiscal 2013 ascendieron a la cantidad de Q162,069.22.

##### **Transferencias corrientes recibidas**

Las transferencias corrientes del sector público recaudadas y registradas al 31 de diciembre de 2013, ascienden a la cantidad de Q2,643,834.06.



---

## Gastos

### Sueldos y Salarios

Al 31 de diciembre de 2013, la Cuenta No. 6111.01.01 Sueldos y Salarios, que integra la Cuenta No. 6111 Remuneraciones, registra un saldo de Q1,194,832.18.

### Servicios no Personales

Al 31 de diciembre de 2013, la Cuenta 6112.01 Servicios no personales, que integra la Cuenta No. 6112 Bienes y Servicios, registra un saldo de Q446,788.79.

### Transferencias Corrientes Otorgadas

Las Transferencias otorgadas al Sector Público durante el ejercicio 2013 fueron de Q432,118.96.

## 5.1.3 Estado de Liquidación del Presupuesto de Ingresos y Egresos

El Presupuesto de Ingresos y Egresos de la Municipalidad, para el ejercicio fiscal 2013, fue aprobado mediante Acuerdo del Concejo Municipal de fecha 7 de diciembre de 2012, según Acta No. 06-2012

### Ingresos

El Presupuesto de Ingresos asignado para el ejercicio fiscal 2013, asciende a la cantidad de Q13,681,250.00, el cual tuvo una ampliación de Q9,278,786.69, para un presupuesto vigente de Q 22,960,036.69, ejecutándose la cantidad de Q19,403,773.02 (85% en relación al presupuesto vigente), en las diferentes Clases de ingresos siguientes: 10 Ingresos Tributarios, la cantidad de Q 154,000.48, 11 Ingresos no Tributarios, la cantidad de Q.316,761.43, 13 Venta de bienes y servicios de la Administración Pública, la cantidad de Q 140,220.00, 14 Ingresos de operación, la cantidad de Q121,523.00, 15 Rentas de la Propiedad, la cantidad de Q337,069.22, 16 Transferencias Corrientes, la cantidad de Q.2,685,229.56 y 17 Transferencias de Capital, la cantidad de Q.15,648,969.33; esta última Clase es la más significativa, en virtud que representa un 81% del total de ingresos percibidos.

### Egresos

El Presupuesto de Egresos asignado para el ejercicio fiscal 2013, asciende a la



cantidad de Q13,681,250.00, el cual tuvo una ampliación de Q9,278,786.69, para un presupuesto vigente de Q 22,960,036.69, ejecutándose la cantidad de Q15,764,801.93 (69% en relación al presupuesto vigente) a través de los programas específicos siguientes: 01 Actividades Centrales, la cantidad de Q3,363,704.96, 11 Red Vial, la cantidad de Q6,052,138.93, 12 Salud y Medio Ambiente, la cantidad de Q1,700,685.00, 13 Gestión de la Educación, la cantidad de Q2,812,255.06 y 14 Desarrollo Urbano y Rural, la cantidad de Q1,836,017.98, de los cuales el programa 11 es el más importante con respecto al total ejecutado, en virtud que representa un 38% del mismo.

La liquidación presupuestaria del ejercicio fiscal 2013, fue aprobada conforme Acuerdo del Concejo Municipal mediante Acta No. 03-2014 de fecha 21 de enero de 2014, punto quinto.

### **Modificaciones presupuestarias**

En el periodo auditado la Municipalidad realizó modificaciones presupuestarias, mediante ampliaciones (y/o disminuciones) por un valor de Q.9,278,786.69 y transferencias por un valor de Q5,239,244.01, verificándose que las mismas están autorizadas por el Concejo Municipal y registras adecuadamente en Módulo de Presupuesto del Sistema Contable.

## **5.2 Otros Aspectos**

### **5.2.1 Plan Operativo Anual**

Se comprobó que el Plan Operativo Anual, fue actualizado por las ampliaciones y transferencias presupuestarias realizadas en el periodo auditado, así mismo se verificó que se cumplió con presentar el mismo a la Contraloría General de Cuentas, en el plazo establecido para el efecto

### **5.2.2 Plan Anual de Auditoría**

El Plan Anual de Auditoría Interna, fue autorizado por la máxima autoridad de la Municipalidad y trasladado a la Contraloría General de Cuentas.

### **5.2.3 Convenios**

La Municipalidad de San Mateo Ixtatán, del Departamento de Huehuetenango, reportó que al 31 de diciembre 2013, no suscribió convenios de pago, únicamente suscribió convenios de cofinanciamiento para la ejecución de proyectos con el Consejo Departamental de Desarrollo de Huehuetenango.



### 5.2.4 Donaciones

La Municipalidad de San Mateo Ixtatán del Departamento de Huehuetenango, reportó que durante el ejercicio 2013, no recibió donación alguna de otra entidad.

### 5.2.5 Préstamos

La Municipalidad de San Mateo Ixtatán del Departamento de Huehuetenango, reportó que durante el ejercicio 2013, no percibió ingresos por concepto de Préstamos.

### 5.2.6 Transferencias

La Municipalidad reportó transferencias o traslados de fondos a diversas entidades u organismos, efectuadas durante el período 2013, siendo las siguientes: Transferencias a otras instituciones sin fines de lucro por un valor de Q 127,000.00, Transferencias a instituciones de enseñanza por un valor de Q 243,000.00.

### 5.2.7 Sistemas Informáticos Utilizados por la Entidad

La Municipalidad para realizar sus registro utiliza los siguientes problemas:

#### **Sistema de Contabilidad Integrada**

La municipalidad utiliza el Sistema de Contabilidad Integrada, SICOIN GL.

#### **Sistema de Información de Contrataciones y Adquisiciones**

Se verificó que la municipalidad publicó y gestionó en el Sistema de Información de Contrataciones y Adquisiciones del Estado, denominado GUATECOMPRAS, adjudicó 0 concursos, finalizados anulados 12 y finalizados desiertos 1, según reporte de Guatecompras generado al 31 de diciembre de 2013.

#### **Sistema Nacional de Inversión Pública**

La municipalidad cumplió en su totalidad con registrar mensualmente, en el Módulo de Seguimiento Físico y Financiero del Sistema Nacional de Inversión Pública (SNIP), el avance físico y financiero de los proyectos a su cargo.





# 6. ESTADOS FINANCIEROS

## 6.1 Balance General

**Municipalidad de San Mateo Ixtatán, Huehuetenango**  
Codigo entidad: 1210-1318

**Balance General**  
Sistema De Contabilidad Municipal Integrada  
Al 31/12/2013

| ACTIVO                                     |                | PASIVO  |                |
|--|----------------|---|----------------|
| 1000 ACTIVO                                |                | 2000 PASIVO   |                |
| 1100 ACTIVO CORRIENTE (CIRCULANTE)         |                | 2100 PASIVO CORRIENTE                                     |                |
| 1110 ACTIVO DISPONIBLE                     | 6,365,322.00   | 2110 CUENTAS A PAGAR A CORTO PLAZO                        | 64.24          |
| 1112 Bancos                                |                | 2113 Gastos del Personal a Pagar                          |                |
| Total de ACTIVO DISPONIBLE                 | 6,365,322.00   | Total de CUENTAS A PAGAR A CORTO PLAZO                    | 64.24          |
| 1130 ACTIVO EXIGIBLE                       | 1,316,761.86   | Total de PASIVO CORRIENTE                                 | 64.24          |
| 1133 Municipios                            |                | Total de PASIVO   | 64.24          |
| Total de ACTIVO EXIGIBLE                   | 1,316,761.86   | 3000 PATRIMONIO MUNICIPAL                                 |                |
| Total de ACTIVO CORRIENTE (CIRCULANTE)     | 7,682,083.86   | 3100 PATRIMONIO NETO                                      |                |
| 1200 ACTIVO NO CORRIENTE (LARGO PLAZO)     |                | 3110 Patrimonio Municipal                                 |                |
| 1210 PROPIEDAD, PLANTA Y EQUIPO (NETO)     | 38,621,654.46  | 3112 Resultado del Ejercicio                              | -4,403,631.62  |
| 1211 Propiedad y Planta en Operación       |                | 3113 Resultados Acumulados de Ejercicios Anteriores       | 12,408,769.51  |
| 1212 Mobiliario y Equipo                   | 8,121,185.70   | 3111 Transferencias y Contribuciones de Capital Recibidas | 95,420,169.64  |
| 1213 Terrenos y Terrenos                   | 92,250.00      | Total de Patrimonio Municipal                             | 101,425,297.53 |
| 1214 Construcciones en Proceso             | 8,524,159.73   | Total de PATRIMONIO NETO                                  | 101,425,297.53 |
| 1217 Otros Activos Fijos                   | 10,285.00      | Total de PATRIMONIO MUNICIPAL                             | 101,425,297.53 |
| 1230 Bienes de Uso Común                   | 31,618,368.72  | Total Pasivo + Patrimonio                                 | 101,425,362.17 |
| Total de PROPIEDAD, PLANTA Y EQUIPO (NETO) | 87,397,983.61  |   |                |
| 1240 ACTIVO INTANGIBLE                     |                |   |                |
| 1241 Activo Intangible Blando              | 6,355,394.70   |   |                |
| Total de ACTIVO INTANGIBLE                 | 6,355,394.70   |   |                |
| Total de ACTIVO NO CORRIENTE (LARGO PLAZO) | 93,743,278.31  |   |                |
| Total de ACTIVO                            | 101,425,362.17 |   |                |

*Antonio Leónel Martínez Gómez*  
Encargado de Contabilidad

*Luis Alberto Tello Tello*  
Luis Alberto Tello Tello  
Contador Público y Auditor  
Colegiado 3,196  
Auditor interno Municipal.

*Francisco Hernández Lezaca*  
Francisco Hernández Lezaca  
Director Financiero y Tesorero Municipal.  
ALCALDE DEPARTAMENTO MUNICIPAL  
Municipalidad de San Mateo Ixtatán, Huehuetenango



## 6.2 Estado de Resultados



**MUNICIPALIDAD DE SAN MATEO IXTATÁN**  
**HUEHUETENANGO, GUATEMALA C. A.**

Página 1 de 1  
 Fecha: 23/01/2014  
 Hora: 06:36:03p  
 R00815271.rpt

---

**Estado Resultados**  
 Sistema De Contabilidad Municipal Integrada  
 Del:01/01/2013 al 31/12/2013

| CUENTA                         | DESCRIPCION CUENTA  | MONTO (Q.)           |
|--------------------------------|---|----------------------|
| 5000                           | <b>INGRESOS</b>   | 3,754,803.69         |
| 5100                           | <b>INGRESOS CORRIENTES</b>                                      | 3,754,803.69         |
| 5110                           | <b>INGRESOS TRIBUTARIOS</b>                                     | 154,000.48           |
| 5111                           | Impuestos Directos  | 23,255.48            |
| 5112                           | Impuestos Indirectos  | 130,745.00           |
| 5120                           | <b>INGRESOS NO TRIBUTARIOS</b>                                  | 316,761.43           |
| 5122                           | Tasas   | 149,852.43           |
| 5124                           | Arrendamiento de Edificios, Equipos e Instalaciones             | 108,195.00           |
| 5129                           | Otros Ingresos no Tributarios                                   | -58,714.00           |
| 5140                           | <b>VENTA DE BIENES Y SERVICIOS DE LA ADMINISTRACIÓN PÚBLICA</b> | 261,743.00           |
| 5141                           | Venta de Bienes   | 35,010.00            |
| 5142                           | Venta de Servicios  | 226,733.00           |
| 5160                           | <b>INTERESES Y OTRAS RENTAS DE LA PROPIEDAD</b>                 | 337,069.22           |
| 5161                           | Intereses   | 162,069.22           |
| 5163                           | Arrendamiento de Inmuebles y Otros                              | 175,000.00           |
| 5170                           | <b>TRANSFERENCIAS CORRIENTES RECIBIDAS</b>                      | 2,685,229.56         |
| 5171                           | Transferencias Corrientes del Sector Privado                    | 41,395.50            |
| 5172                           | Transferencias Corrientes del Sector Publico                    | 2,643,834.06         |
| 6000                           | <b>GASTOS</b>   | 8,158,435.31         |
| 6100                           | <b>GASTOS CORRIENTES</b>  | 8,158,435.31         |
| 6110                           | <b>GASTOS DE CONSUMO</b>  | 7,723,316.35         |
| 6111                           | Remuneraciones  | 2,078,874.59         |
| 6112                           | Bienes y Servicios  | 1,115,140.51         |
| 6113                           | Depreciación y Amortización                                     | 4,529,301.25         |
| 6140                           | <b>OTRAS PÉRDIDAS Y/O DESINCORPORACIÓN</b>                      | 3,000.00             |
| 6142                           | Otras Pérdidas  | 3,000.00             |
| 6150                           | <b>TRANSFERENCIAS CORRIENTES OTORGADAS</b>                      | 432,118.96           |
| 6151                           | Transferencias Otorgadas al Sector Privado                      | 432,118.96           |
| <b>RESULTADO DEL EJERCICIO</b> |   | <b>-4,403,631.62</b> |



Francisco Hernández Lucas  
 Director Financiero y Tesorero Municipal.



Antonio Leonel Martínez Gómez  
 Encargado de Contabilidad.



Donato Santizo Alfonso  
 Alcalde Municipal.

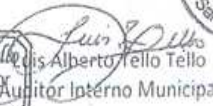

Lic. Luis Alberto Tello Tello  
 Contador Público y Auditor  
 Colegiado 3,196  
 Auditor Interno Municipal.

Juntos trabajando por el desarrollo del Municipio. [www.sanmateoixtatán.gob.gt](http://www.sanmateoixtatán.gob.gt)  
[alcaldes@sanmateoixtatán.gob.gt](mailto:alcaldes@sanmateoixtatán.gob.gt) [secretario@sanmateoixtatán.gob.gt](mailto:secretario@sanmateoixtatán.gob.gt) [direccionfinanciera@sanmateoixtatán.gob.gt](mailto:direccionfinanciera@sanmateoixtatán.gob.gt) [planificacion@sanmateoixtatán.gob.gt](mailto:planificacion@sanmateoixtatán.gob.gt)



### 6.3 Estado de Liquidación del Presupuesto de Ingresos y Egresos



MUNICIPALIDAD DE: SAN MATEO IXSTATÁN DEPARTAMENTO DE HUEHUETENANGO.

ESTADO DE LIQUIDACION DEL PRESUPUESTO DE INGRESOS Y EGRESOS

DEL 1 DE ENERO AL 31 DE DICIEMBRE DE 2013

(Cifras expresadas en quetzales)

| CLASE           | DESCRIPCION  | APROBADO             | MODIFICADO          | VIGENTE              | EJECUTADO            |
|-----------------|--|----------------------|---------------------|----------------------|----------------------|
| <b>INGRESOS</b> |  |                      |                     |                      |                      |
| 10              | INGRESOS TRIBUTARIOS                                     | Q 99,800.00          | Q -                 | Q 99,800.00          | Q 154,000.48         |
| 11              | INGRESOS NO TRIBUTARIOS                                  | Q 140,000.00         | Q -                 | Q 140,000.00         | Q 316,761.43         |
| 13              | VENTA DE BIENES Y SERVICIOS DE LA ADMINISTRACION PUBLICA | Q 98,950.00          | Q -                 | Q 98,950.00          | Q 140,220.00         |
| 14              | INGRESOS DE OPERACION                                    | Q 65,500.00          | Q -                 | Q 65,500.00          | Q 121,523.00         |
| 15              | RENTAS DE LA PROPIEDAD                                   | Q 200,000.00         | Q -                 | Q 200,000.00         | Q 337,069.22         |
| 16              | TRANSFERENCIAS CORRIENTES                                | Q 2,215,525.00       | Q 168,794.91        | Q 2,384,319.91       | Q 2,695,229.58       |
| 17              | TRANSFERENCIAS DE CAPITAL                                | Q 10,861,575.00      | Q 5,414,500.00      | Q 16,276,075.00      | Q 15,648,989.33      |
| 18              | RECURSOS PROPIOS DE CAPITAL                              | Q -                  | Q -                 | Q -                  | Q -                  |
| 23              | DISMINUCION DE OTROS ACTIVOS FINANCIEROS                 | Q -                  | Q 3,677,199.55      | Q 3,677,199.55       | Q -                  |
| 24              | ENDEUDAMIENTO PUBLICO INTERNO                            | Q -                  | Q 18,292.23         | Q 18,292.23          | Q -                  |
| <b>TOTALES</b>  |  | <b>13,681,250.00</b> | <b>9,278,786.69</b> | <b>22,960,036.69</b> | <b>19,403,773.02</b> |
| <b>EGRESOS</b>  |  |                      |                     |                      |                      |
| 1               | ACTIVIDADES CENTRALES                                    | Q 2,907,175.00       | Q 839,199.62        | Q 3,746,374.62       | Q 3,363,704.95       |
| 11              | RED VIAL   | Q 5,802,192.93       | Q 835,036.79        | Q 6,637,229.72       | Q 6,052,138.93       |
| 12              | SALUD Y AMBIENTE   | Q 332,635.00         | Q 1,400,250.00      | Q 1,732,885.00       | Q 1,700,685.00       |
| 13              | GESTION DE LA EDUCACION                                  | Q 1,087,350.73       | Q 2,695,151.61      | Q 3,782,502.54       | Q 2,812,255.06       |
| 14              | DESARROLLO URBANO Y RURAL                                | Q 3,551,896.34       | Q 3,509,148.47      | Q 7,061,044.81       | Q 1,636,017.98       |
| <b>TOTALES</b>  |  | <b>13,681,250.00</b> | <b>9,278,786.69</b> | <b>22,960,036.69</b> | <b>15,764,801.93</b> |

**RESUMEN**

|                                 |                       |
|---------------------------------|-----------------------|
| INGRESOS PERCIBIDOS             | Q 19,403,773.02       |
| EGRESOS EJECUTADOS              | Q 15,764,801.93       |
| <b>superavit presupuestario</b> | <b>Q 3,638,971.09</b> |

NOTA: El infrascrito Director de Administración Financiera Integrada Municipal CERTIFICA: que el presente Estado de Liquidación del Presupuesto de Ingresos y Egresos de la Municipalidad de San Mateo Ixtatán del Departamento de Huehuetenango, está sustentado en los registros contables y presupuestarios del Sistema de Contabilidad Integrada Municipal (SICOINGL O SIAF MUNI), dando como resultado, en el ejercicio fiscal 2013, un Superavit Presupuestario de TRES MILLONES SEISCIENTOS TREINTA Y OCHO MIL NOVECIENTOS SETENTA Y UN QUETZALES CON NUEVE CENTAVOS.

**FRANCISCO HERNANDEZ LUCAS**  
 DIRECTOR DE AFIM.

**DONATO SANTIZO ALONZO**  
 ALCALDE MUNICIPAL.

**Luis Alberto Tello Tello**  
 Contador Público y Auditor  
 Colegiado 3,196



## 6.4 Notas a los Estados Financieros



**MUNICIPALIDAD DE SAN MATEO IXTATAN  
HUEHUETENANGO**

**DIRECCION DE ADMINISTRACIÓN FINANCIERA INTEGRADA MUNICIPAL  
DAFIM**

**SISTEMA DE CONTABILIDAD INTEGRADO GOBIERNOS LOCALES –  
SICOIN GL.**

**INFORME  
PRESENTACION DE INFORME DE ESTADOS FINANCIEROS  
AL 31 DE DICIEMBRE DEL 2013**

**SAN MATEO IXTATAN, 2014**

Juntos trabajando por el desarrollo del Municipio. [www.sanmateoixtatan.gob.gt](http://www.sanmateoixtatan.gob.gt)  
[alcalde@sanmateoixtatan.gob.gt](mailto:alcalde@sanmateoixtatan.gob.gt) [secretaria@sanmateoixtatan.gob.gt](mailto:secretaria@sanmateoixtatan.gob.gt) [direccionfinanciera@sanmateoixtatan.gob.gt](mailto:direccionfinanciera@sanmateoixtatan.gob.gt) [planificacion@sanmateoixtatan.gob.gt](mailto:planificacion@sanmateoixtatan.gob.gt)





## MUNICIPALIDAD DE SAN MATEO IXTATÁN HUEHUETENANGO, GUATEMALA C. A.

### PRESENTACION DE INFORME DE ESTADOS FINANCIEROS

De conformidad con lo estipulado en el Segundo Párrafo del Artículo 42, "para efectos de consolidación de información presupuestaria y financiera, que permita la liquidación presupuestaria que establece el artículo 241 de la Constitución Política de la República de Guatemala, la Universidad de San Carlos de Guatemala, la Escuela Nacional Central de Agricultura, Municipalidades, Instituto de Fomento Municipal y cualquier otra entidad Autónoma con Presupuesto propio, remitirán al Ministerio de Finanzas Públicas, los Informes de la Liquidación de sus respectivos Presupuestos y los Estados Financieros Correspondientes. Dichos informes deben remitirse a más tardar el treinta y uno (31) de enero de cada año" y segundo párrafo de Artículo 50, " Las entidades descentralizadas y autónomas deberán presentar al Ministerio de Finanzas Públicas los estados financieros anuales, dentro de los primeros dos (2) meses del siguiente ejercicio fiscal." del Decreto Número 101-97 del Congreso de la República, Ley Orgánica del Presupuesto y Acuerdo No. A-37-2006 de la Contraloría General de Cuentas, todas las Municipalidades del país deben presentar a más tardar el 31 de marzo de cada año, los Estados Financieros al 31 de diciembre del ejercicio anterior.

En todas las Municipalidades y sus empresas, la contabilidad se registra por medio del Sistema de Contabilidad Integrado Gobiernos de Locales (SICOIN GL); estos registros deben ser revisados por el encargado de contabilidad de cada entidad para que los mismos presenten razonablemente la situación económica, financiera y patrimonial de la institución.

Sin embargo dichos estados financieros no deben ser vistos solo como un requisito legal; sino más bien deben complementarse con elementos que ayuden a la gestión municipal para la toma de decisiones.

Juntos trabajando por el desarrollo del Municipio. [www.sanmateoixtatan.gob.gt](http://www.sanmateoixtatan.gob.gt)  
[gicalde@sanmateoixtatan.gob.gt](mailto:gicalde@sanmateoixtatan.gob.gt) [secretaria@sanmateoixtatan.gob.gt](mailto:secretaria@sanmateoixtatan.gob.gt) [direccionfinanciera@sanmateoixtatan.gob.gt](mailto:direccionfinanciera@sanmateoixtatan.gob.gt) [planificacion@sanmateoixtatan.gob.gt](mailto:planificacion@sanmateoixtatan.gob.gt)





## MUNICIPALIDAD DE SAN MATEO IXTATÁN HUEHUETENANGO, GUATEMALA C. A.

### INFORME DE LOS ESTADOS FINANCIEROS MUNICIPALES

Al finalizar el ejercicio fiscal y luego de realizar el proceso de revisión, cuadro, regularizaciones y reclasificaciones contables, La Dirección de Administración Financiera Integrada Municipal faculta al Contador Municipal o al Director Financiero Municipal dar a conocer al Concejo Municipal, los estados financieros municipales, sin embargo no deben contener únicamente números o cifras. Es necesario detallar la situación económica, financiera, patrimonial, ingresos y egresos producto de la gestión municipal y estos deben ser preparados adecuadamente para presentarse a nivel interno y/o externo.

Esta información resulta útil para la toma de decisiones de las autoridades, funcionarios y empleados municipales, como para las instituciones relacionadas al ámbito Municipal y otros entes interesados en dicha información.

La presentación del informe de los Estados Financieros contiene la siguiente información y documentación:

- a. El Estado de Resultados de la Municipalidad al 31 de Diciembre 2013.
- b. El Balance General de la entidad al 31 de Diciembre 2013.
- c. Nota de presentación de los Estados Financieros
- d. Las notas que sean necesarias para comprender o aclarar la información que suministren los Estados Financieros.

#### NOTA No. 1 BASE LEGAL

Segundos Párrafos de los Artículos 42 y 50, del Decreto Número 101-97 del Congreso de la República de Guatemala, Ley Orgánica del Presupuesto.

Artículo 2 del Acuerdo No. A-37-06 emitido por la Contraloría General de Cuentas de la Nación en cuanto a que todas las municipalidades y sus empresas deben presentar al 31 de marzo de cada año los estados financieros del ejercicio anterior a la Contraloría General de Cuentas.

Los registros se realizan con base a lo devengado, de conformidad con lo que establece el artículo 14 del Decreto Número 101-97 Ley Orgánica del Presupuesto, el cual estipula que los presupuestos de ingresos y egresos deberán formularse y ejecutarse utilizando el momento del devengado de las transacciones como base contable.

Juntos trabajando por el desarrollo del Municipio. [www.sanmateoixtatan.gob.gt](http://www.sanmateoixtatan.gob.gt)  
[alcaldes@sanmateoixtatan.gob.gt](mailto:alcaldes@sanmateoixtatan.gob.gt) [secretari@sanmateoixtatan.gob.gt](mailto:secretari@sanmateoixtatan.gob.gt) [direccionfinanciera@sanmateoixtatan.gob.gt](mailto:direccionfinanciera@sanmateoixtatan.gob.gt) [planificacions@sanmateoixtatan.gob.gt](mailto:planificacions@sanmateoixtatan.gob.gt)





**MUNICIPALIDAD DE SAN MATEO IXTATÁN  
HUEHUETENANGO, GUATEMALA C. A.**

**NOTA No. 2**

**UNIDAD MONETARIA**

Los Estados Financieros de la Municipalidad de San Mateo Ixtatán Huehuetenango, están expresados en Quetzales, moneda oficial de la República de Guatemala.

**NOTA No. 3**

**PERIODO FISCAL**

De conformidad con lo que establece el Artículo 6 del Decreto Número 101-97 Ley Orgánica del Presupuesto, el periodo fiscal se inicia el 01 de enero y finaliza el 31 de diciembre de cada año. Por lo tanto, los ejercicios fiscales son independientes entre sí.

**NOTA No. 4**

**BASE DE LO DEVENGADO.**

Los registros se realizan con base a lo devengado, de conformidad con lo que establece el artículo 14 del Decreto Número 101-97 Ley Orgánica del Presupuesto, el cual estipula que los presupuestos de ingresos y egresos deberán formularse y ejecutarse utilizando el momento del devengado de las transacciones como base contable.

**Nota No. 5**

**PLATAFORMA INFORMATICA**

A partir del año 2007 los registros de los ingresos y egresos se realizan por medio del Sistema Integrado de Administración Financiera –SIAFMUNI- los cuales tienen su origen directamente por las transacciones que se efectúan en los módulos del Sistema Presupuesto, Contabilidad y Tesorería. Desde el año 2010 los registros de ingresos y egresos se realizan por medio del Sistema de Contabilidad Integrado de Gobiernos Locales –SICOIN GL-, siendo una herramienta informática que permite contar con información en tiempo real.

**NOTA No. 6**

**BANCOS (Cuenta Contable 1112)**

El monto de esta cuenta expresa el saldo disponible en las cuentas monetarias constituidas y administradas por la Tesorería Municipal y aperturadas en los bancos del sistema: Crédito Hipotecario Nacional CHN, De Desarrollo Rural y Banco Agro mercantil (BAM), las cuales están conformadas por fondo común.

Al 31 de diciembre del 2013 el saldo de la cuenta bancos ascendió a **Q. 6,365,322.00** dentro del cual, corresponden a fondos municipales tanto propios como los recibidos de transferencias de Gobierno Central e instituciones, los cuales se encuentran en la cuenta **33-43005083** Cuenta Única del Tesoro, Municipalidad de San Mateo Ixtatán del Banco de Desarrollo Rural S.A, cuenta **3040071853** Cuenta única del Tesoro Municipal Banco Agrícola Mercantil BAM, cuenta **3343004763** Cuenta Municipalidad de San Mateo Ixtatán, Banco de Desarrollo Rural, que corresponden a fondo común; Los saldos de las cuentas monetarias se encuentran conciliados con los saldos de los estados de cuenta de bancos al 31 de diciembre de 2013, los cuales están integrados de la siguiente manera:

Juntos trabajando por el desarrollo del Municipio. [www.sanmateoixtatán.gub.gt](http://www.sanmateoixtatán.gub.gt)  
[alcald@sanmateoixtatán.gub.gt](mailto:alcald@sanmateoixtatán.gub.gt) [secretario@sanmateoixtatán.gub.gt](mailto:secretario@sanmateoixtatán.gub.gt) [direccionfinanciera@sanmateoixtatán.gub.gt](mailto:direccionfinanciera@sanmateoixtatán.gub.gt) [planificacon@sanmateoixtatán.gub.gt](mailto:planificacon@sanmateoixtatán.gub.gt)





**MUNICIPALIDAD DE SAN MATEO IXTATAN  
HUEHUETENANGO, GUATEMALA C. A.**

**MUNICIPALIDAD DE SAN MATEO IXTATAN, HUEHUETENANGO.**

**CUADRE DE BANCOS AL 31-12-2013**

| Banco  | Nombre Cta.   | No. De Cuenta     | Saldo Conciliado      | Saldo Contabilidad    | Saldo Boletín         |
|--|---|-------------------|-----------------------|-----------------------|-----------------------|
| CREDITO HIPOTECARIO NACIONAL.                        | CUENTA FUNCIONAMIENTO   | 20350001264       | Q -                   | Q -                   | Q -                   |
| BANCO AGRICOLA MERCANTIL.                            | CUENTA UNICA DEL TESORO MUNICIPAL   | 3040071853        | Q 3,131.04            |                       | Q -                   |
| BANCO DE DESARROLLO RURAL S.A.                       | CUENTA RECAUDADORA DE APORTES CONSTITUCIONALES  | 3343004763        | Q 1,326,633.48        | Q -                   | Q -                   |
| BANCO DE DESARROLLO RURAL S.A.                       | CUENTA UNICA DEL TESORO MUNICIPAL   | 3343005083        | Q 6,401,664.37        | Q 6,365,322.00        | Q 6,365,322.00        |
| <b>TOTAL</b>   |   |                   | <b>Q 7,731,428.89</b> | <b>Q 6,365,322.00</b> | <b>Q 6,365,322.00</b> |
| SALDO PGRIT01 AL 31-12-2013                          |   |                   | Q 6,365,322.00        | Q 6,365,322.00        | Q 6,365,322.00        |
| <b>DIFERENCIA</b>                                    |   |                   | <b>Q 1,366,106.89</b> | -                     | -                     |
| <b>Integración Diferencia</b>                        |   |                   |                       |                       |                       |
| <b>(-) OPERACIONES NO REGISTRADAS EN EL SISTEMA.</b> |   |                   |                       |                       |                       |
| 916672   | Pago de cuota ordinaria (ANAM) correspondiente a noviembre de 2013.   | Q 1,000.00        |                       |                       |                       |
|  | <b>SUMA TOTAL DEBITOS</b>   | <b>Q 1,000.00</b> |                       |                       |                       |
| <b>(+) OPERACIONES NO REGISTRADAS EN EL SISTEMA.</b> |   |                   |                       |                       |                       |
| 26862909   | Por Deposito de Cheques Ajenos  | Q 2,050.00        |                       |                       |                       |
| 26862910   | Por Deposito de Cheques Ajenos  | Q 620.50          |                       |                       |                       |
| 26862917   | Por Deposito de Cheques Ajenos  | Q 460.54          |                       |                       |                       |
| 218899265  | Intereses Generados por la cuenta No.3343005083 Correspondiente al mes de diciembre de 2013.  | Q 14,571.01       |                       |                       |                       |
| 26652970   | Por traslado de fondos de la cuenta 30-4007185-3 del Bam, A la cuenta cut. 3343005083 de Banrural del cheque en circulación a favor de Rocío Marisol Mendoza. | Q 1,750.00        |                       |                       |                       |
| 38832739   | Por reintegro de salario correspondiente al mes de julio de 2013. de personal del convoy municipal, Carlos Romeo Ordoñez Martínez.                            | Q 5,021.36        |                       |                       |                       |

Juntos trabajando por el desarrollo del Municipio. [www.sanmateoixtatán.gub.gt](http://www.sanmateoixtatán.gub.gt)  
[alcaldes@sanmateoixtatán.gub.gt](mailto:alcaldes@sanmateoixtatán.gub.gt) [secretaria@sanmateoixtatán.gub.gt](mailto:secretaria@sanmateoixtatán.gub.gt) [direccionfinanzas@sanmateoixtatán.gub.gt](mailto:direccionfinanzas@sanmateoixtatán.gub.gt) [pladificasoo@sanmateoixtatán.gub.gt](mailto:pladificasoo@sanmateoixtatán.gub.gt)







**MUNICIPALIDAD DE SAN MATEO IXTATÁN**  
**HUEHUETENANGO, GUATEMALA C. A.**

|                      |   |                       |                       |                       |                       |
|----------------------|---|-----------------------|-----------------------|-----------------------|-----------------------|
| 60014411             | Pago por arrendamiento de Terreno para antena Comcel, Ubicado en el Citio Rc. San Mateo Ixtatán. Correspondiente al mes de diciembre 2013.                        | Q 5,000.00            |                       |                       |                       |
| 66364346             | Pago por arrendamiento de Terreno para antena Comcel, Ubicado en el Cerro Bobi, San Mateo Ixtatán. Correspondiente al mes de diciembre de 2013.                   | Q 5,000.00            |                       |                       |                       |
| 66364347             | Pago por arrendamiento de Terreno para antena Comcel, Ubicado en el Caserío Ixcana, aldea Xapper, San Mateo Ixtatán. Correspondiente al mes de diciembre de 2013. | Q 5,000.00            |                       |                       |                       |
| 916405               | Acreditamiento de aporte Constitucional correspondiente al mes de noviembre de 2013.  | Q 1,327,633.48        |                       |                       |                       |
|                      | <b>TOTAL SUMA NOTAS DE CREDITO</b>  | <b>Q 1,367,106.89</b> | <b>Q 1,366,106.89</b> |                       |                       |
| <b>SUMAS IGUALES</b> |   |                       | <b>Q 6,365,322.00</b> | <b>Q 6,365,322.00</b> | <b>Q 6,365,322.00</b> |

**NOTA No. 6.1 Descomposición de saldos por cuentas escriturales.**

Cuenta 3343005083 Cuenta única del tesoro, Municipalidad de San Mateo Ixtatán

| Cuenta escritural    | Nombre y/o origen de los fondos  | Saldo al 31-12-2013 |
|----------------------|--|---------------------|
| 21-0101-0001-0-0-1   | IVA PAZ FUNCIONAMIENTO   | Q. 271,128.21       |
| 21-0101-0001-0-0-2   | IVA PAZ INVERSION  | Q. 2,664,624.11     |
| 22-0101-0001-0-0-1   | APORTE CONSTITUCIONAL FUNCIONAMIENTO                                   | Q. 165,152.72       |
| 22-0101-0001-0-0-2   | APORTE CONSTITUCIONAL INVERSION  | Q. 1,453,341.61     |
| 29-0101-0002-0-0-1   | CIRCULACION VEHICULOS-FUNCIONAMIENTO                                   | Q. 19,891.10        |
| 29-0101-0002-0-0-2   | CIRCULACION DE VEHICULOS -INVERSION                                    | Q. 789,679.87       |
| 29-0101-0003-0-2     | IMP. PETROLEO Y DERIVADOS-INVERSION                                    | Q. 24,021.41        |
| 31-0101-0004-176-1-2 | CODEDE-AMPLIACION ESCUELA PRIMARIA ALDEA YOLCULTAC, SAN MATEO IXTATAN. | Q. 40,500.00        |
| 31-0101-0009-0-0-1   | PORCENTAJE FOREST. INAB-FUNCIONAMIENTO                                 | Q. 23,775.95        |
| 31-0151-0001-0-0-1   | INGRESOS PROPIOS MUNICIPALES FUNCIONAMIENTO.                           | Q. 452,457.46       |
| 31-0151-0002-0-0-1   | I.U.S.I (POR ADMON.MPAL)-FUNCIONAMIENTO                                | Q. 6,976.67         |
| 31-0151-0002-0-0-2   | I.U.S.I (POR ADMON.MPAL.) INVERSION                                    | Q. 16,278.81        |
| 32-0101-0003-0-0-1   | SC IVA PAZ FUNCIONAMIENTO  | Q. 134,038.75       |

Juntos trabajando por el desarrollo del Municipio. [www.sanmateoixtatan.gub.gt](http://www.sanmateoixtatan.gub.gt)  
[alcaldes@sanmateoixtatan.gub.gt](mailto:alcaldes@sanmateoixtatan.gub.gt) [secretaria@sanmateoixtatan.gub.gt](mailto:secretaria@sanmateoixtatan.gub.gt) [direccionfinanciera@sanmateoixtatan.gub.gt](mailto:direccionfinanciera@sanmateoixtatan.gub.gt) [plandecimuni@sanmateoixtatan.gub.gt](mailto:plandecimuni@sanmateoixtatan.gub.gt)





**MUNICIPALIDAD DE SAN MATEO IXTATÁN**  
**HUEHUETENANGO, GUATEMALA C. A.**

|                    |  |           |                     |
|--------------------|--|-----------|---------------------|
| 32-0101-0004-0-0-1 | SC INGRESOS ORDINARIOS DE APOORTE CONSTITUCIONAL-FUNCIONAMIENTO              | Q.        | 7,263.20            |
| 32-0101-0006-0-0-1 | SC IMPUESTO CIRCULACION DE VEHICULOS-FUNC.                                   | Q.        | 5,097.46            |
| 32-0101-0012-0-0-1 | SC FONDO PARA EL CONTROL Y VIGILANCIA FORESTAL DE INAB-FUNCIONAMIENTO        | Q.        | 4,871.70            |
| 32-0101-0014-0-0-2 | SC INGRESOS TRIBUTARIOS IVA-PAZ-INVERSION                                    | Q.        | 41,925.63           |
| 32-0101-0015-0-0-2 | SC INGRESOS ORD. APOORTE CONST-INVERSION                                     | Q.        | 224,277.79          |
| 32-0101-0016-0-0-2 | SC I.U.S.I (POR TRANSFERENCIA) INVERSION                                     | Q.        | 62.72               |
| 32-0101-0018-0-0-2 | SC DISTRIBUCION DE PETROLEO Y SUS DERIVADOS-INVERSION                        | Q.        | 24.73               |
| 32-0151-0001-0-0-1 | SC ING. PROPIOS MPALES-FUNCIONAMIENTO  | Q.        | 18,472.13           |
| 42-0161-0001-0-0-2 | PRESTAMO CONSTRUCCIÓN DE DOS AULAS, EN NUEVE COMUNIDADES. (INFOM)-INVERSION. | Q.        | 1,395.73            |
|                    | <b>SUB-TOTAL</b>   | <b>Q.</b> | <b>6,365,257.76</b> |
| 201                | IGSS.  | Q.        | 64.24               |
|                    | <b>TOTAL</b>   | <b>Q.</b> | <b>6,365,322.00</b> |

**NOTA No. 7**

**ANTICIPOS (Cuenta Contable 1133)**

Refleja los saldos de la cuenta anticipos que están pendientes de amortizar, otorgados por contratos de ejecución de proyectos, de acuerdo con lo que estipula el Decreto Número 57-92, del Congreso de la República de Guatemala, Ley de Contrataciones del Estado y sus modificaciones.

| DESCRIPCIÓN   | VALOR        | OBSERVACIONES                        |
|---|--------------|--------------------------------------|
| Anticipo del 20% del valor total a Constructora "LOS CUCHUMATANES" Por la Ejecución del Proyecto: Remodelación Parque Central, del municipio de San Mateo Ixtatán.                  | Q.770,154.00 | Contrato Administrativo No. 09-2013. |
| Anticipo del 20% del valor total a Constructora "GOMEZ" Por la Ejecución del Proyecto: Construcción de Escuela Primaria en el Caserío Tzalanaj, del Municipio de San Mateo Ixtatán. | Q.142,703.00 | Contrato Administrativo No. 06-2013. |
| Anticipo del 20% a Constructora "GENESIS", Por la Ejecución del Proyecto: Construcción de Salón Comunal en la Aldea Tzununcap, del Municipio de San Mateo Ixtatán.                  | Q.155,148.11 | Contrato Administrativo No. 07-2013. |
| Anticipo del 20% a Constructora Codipla. Por la Ejecución del Proyecto: Ampliación y Balasto de Carretera que Conduce de Rancho de Teja hacia la Aldea Yalanciop, San Mateo.        | Q. 81,250.00 | Contrato Administrativo No. 16-2010. |
| Anticipo del 20% del valor total a Constructora Godínez. Por la Ejecución del Proyecto: Balasto   | Q. 35,656.75 | Contrato Administrativo No. 14-2010. |

Juntos trabajando por el desarrollo del Municipio. [www.sanmateoixtatán.gob.gt](http://www.sanmateoixtatán.gob.gt)  
[alcaldes@sanmateoixtatán.gob.gt](mailto:alcaldes@sanmateoixtatán.gob.gt) [apreciados@sanmateoixtatán.gob.gt](mailto:apreciados@sanmateoixtatán.gob.gt) [direccion@sanmateoixtatán.gob.gt](mailto:direccion@sanmateoixtatán.gob.gt) [rendicion@sanmateoixtatán.gob.gt](mailto:rendicion@sanmateoixtatán.gob.gt)





**MUNICIPALIDAD DE SAN MATEO IXTATÁN**  
**HUEHUETENANGO, GUATEMALA C. A.**

|   |                       |                                      |
|---|-----------------------|--------------------------------------|
| de Carretera y Transversales de la Aldea Jula hacia Aldea Timacte, de este municipio.   |                       |                                      |
| Anticipo del 20% del valor total a Constructora Godínez. Por la Ejecución del Proyecto: Ampliación de Carretera mas Balasto y Transversales para la Aldea Nuevo San José Frontera, de este municipio. | Q. 56,250.00          | Contrato Administrativo No. 13-2010. |
| Anticipo a Recodisa del 20% sobre el monto total por la compra de 2700 molinos manuales de nixtamal, marca puma.  | Q. 75,600.00          | Contrato Administrativo No. 28-2010. |
| <b>TOTAL</b>  | <b>Q.1,316,761.86</b> |                                      |

**NOTA NO. 8**

**PROPIEDAD, PLANTA Y EQUIPO**

Esta integrada por las cuentas contables cuyo saldo neto es de **Q.87,387,883.61** registra el valor de los bienes de uso permanente adquiridos para el desarrollo de las actividades ordinarias de la municipalidad, los cuales están valuados al precio de adquisición. Dichos bienes están registrados en el libro de inventarios de la Municipalidad a excepción de las construcciones en proceso como se expone mas adelante.

La cuenta 1234 Construcciones en Proceso por **Q. 8,924,139.73** las cuales no están incluidas en el libro de inventario fisico toda vez que no han sido concluidas. Incluyen el costo de Construcciones en Proceso de Uso Común por Q. 8,152,072.26 y Construcciones en Proceso de Uso no Común por Q. 772,067.47

| CUENTA CONTABLE | DESCRIPCION   | VALOR                  |
|-----------------|---|------------------------|
| 1231 01 00      | Edificios e Instalaciones                           | Q. 38,621,654.46       |
| 1232 02 00      | Maquinaria y Equipo de Construcción                 | Q. 4,858,398.00        |
| 1232 03 00      | De Oficina y Muebles                                | Q. 436,850.16          |
| 1232 05 00      | Educacional, Cultural y Recreativo                  | Q. 46,729.00           |
| 1232 06 00      | De Transporte                                       | Q. 2,723,941.82        |
| 1232 07 00      | De Comunicaciones                                   | Q. 55,266.72           |
| 1233 00 00      | Tierras y Terrenos                                  | Q. 92,250.00           |
| 1234 01 00      | Construcciones en Proceso de Bienes de Uso Común    | Q.8,152,072.26         |
| 1234 02 00      | Construcciones en Proceso de Bienes de Uso No Común | Q. 772,067.47          |
| 1237 00 00      | Otros Activos Fijos                                 | Q. 10,285.00           |
| 1238 00 00      | Bienes de uso común                                 | Q.31,618,368.72        |
|                 | <b>TOTAL PROPIEDAD PLANTA Y EQUIPO</b>              | <b>Q.87,387,883.61</b> |

Juntos trabajando por el desarrollo del Municipio: [www.sanmateoixtatán.gub.gt](http://www.sanmateoixtatán.gub.gt)  
[alcaldia@sanmateoixtatán.gub.gt](mailto:alcaldia@sanmateoixtatán.gub.gt) | [secretaria@sanmateoixtatán.gub.gt](mailto:secretaria@sanmateoixtatán.gub.gt) | [comunicacion@sanmateoixtatán.gub.gt](mailto:comunicacion@sanmateoixtatán.gub.gt) | [planificacion@sanmateoixtatán.gub.gt](mailto:planificacion@sanmateoixtatán.gub.gt)





**MUNICIPALIDAD DE SAN MATEO IXTATAN  
HUEHUETENANGO, GUATEMALA C. A.**

**Cuadro Comparativo  
Propiedad, Planta y Equipo -Balance General-  
Libro de Inventario Físico**

|   |                  |                        |
|---|------------------|------------------------|
| TOTAL LIBRO DE INVENTARIOS DE LA MUNICIPALIDAD AL 31/12/2013.       |                  | Q. 83,064,102.75       |
| TOTAL PROPIEDAD, PLANTA Y EQUIPO DEL BALANCE GENERAL AL 31/12/2013. | Q. 87,387,883.61 |                        |
| (-) CONSTRUCCIONES EN PROCESO                                       | (Q.8,924,139.73) | Q.78,463,743.88        |
| <b>DIFERENCIA</b>   |                  | <b>Q. 4,600,358.87</b> |

**NOTA:** Se hace constar que la diferencia de **Q.4,600,358.87** la integran **Q.30,000.00** pago no realizado al Contratista en su oportunidad del Proyecto: Ampliación y construcción de tres Aulas Dirección y cocina en aldea Titenam, según Contrato No. 03-2007, **Q.1,450,000.00** No reclasificado, a la fecha con saldo parcial en la cuenta construcciones en proceso pero inventariado con el valor del Contrato: Ampliación y Balasto de Carretera y Puente Vehicular, Cantón Yoltán a la aldea Chichjoj smip 92. Según Contrato No. 06-2005 y Convenio No. 82-2005 **Q.1,299,723.87** Ampliación de Carretera mas Balasto y Transversales para la aldea Nuevo San José Frontera Contrato No. 13-2010, **Q.963,135.00** Balasto de Carretera y Transversales de la Aldea Jula hacia la aldea Timacte Según Contrato No. 14-2010, **Q.857,500.00** Ampliación y Balasto de Carretera que Conduce de Rancho de Teja hacia la aldea Yalanciop Contrato No. 16-2010.

**NOTA No. 8.1**

**Descomposición cuenta 1234 Construcciones en proceso de bienes de uso común.**

| Nombre del proyecto   | Cuenta   | Smip | Estado     | Monto pagado    |
|---|----------|------|------------|-----------------|
| Desarrollo Comunitario Urbano y Rural                               | 1234 1 0 | 118  | En proceso | Q. 2,441,705.88 |
| Ayudas Económicas   | 1234 1 0 | 20   | En proceso | Q. 984,624.72   |
| Red Vial de San Mateo Convoy de Scep. Y zvb.                        | 1234 1 0 | 37   | En Proceso | Q. 1,005,550.55 |
| Ampliación, Balasto y Puente Vehicular de Cantón Yoltán a Chichjoj. | 1234 1 0 | 92   | En Proceso | Q. 1,311,864.26 |
| Ampliación de Carretera en el Caserío Tikakap, Cabecera Municipal.  | 1234 1 0 | 169  | En proceso | Q. 81,600.00    |
| Const. Amp. Y Mejoras de Camino de Acceso.                          | 1234 1 0 | 104  | En Proceso | Q 414,375.98    |

Juntos trabajando por el desarrollo del Municipio. [www.sanmateoixtatan.gob.gt](http://www.sanmateoixtatan.gob.gt)  
[alcalde@sanmateoixtatan.gob.gt](mailto:alcalde@sanmateoixtatan.gob.gt) [secretario@sanmateoixtatan.gob.gt](mailto:secretario@sanmateoixtatan.gob.gt) [direccionfinanciera@sanmateoixtatan.gob.gt](mailto:direccionfinanciera@sanmateoixtatan.gob.gt) [planning@sanmateoixtatan.gob.gt](mailto:planning@sanmateoixtatan.gob.gt)





|   |          |     |            |                        |
|---|----------|-----|------------|------------------------|
| Ampliación y balasto de carretera que conduce de Rancho teja hacia Yalanciop de este municipio. Según contrato no. 16-2010.         | 1234 1 0 | 151 | En proceso | Q. 526,250.00          |
| Ampliación de Carretera mas Balasto y Transversales para aldea Nuevo San José Frontera.   | 1234 1 0 | 168 | En proceso | Q. 1,243,473.87        |
| Mantenimiento y balasto de carretera y transversales de la aldea Jula hacia la aldea Timacte de este municipio. contrato No.14-2010 | 1234 1 0 | 152 | En proceso | Q. 142,627.00          |
| <b>TOTAL</b>  |          |     |            | <b>Q. 8,152,072.26</b> |

**NOTA 8.2 Descomposición cuenta 1234 Construcciones en proceso de bienes de uso no común.**

| Nombre del proyecto   | Cuenta   | Smip | Estado     | Monto pagado         |
|---|----------|------|------------|----------------------|
| COMPRA DE 210 LAMPARAS DE MERC. PARA ALUMBRADO PÚBLICO CABECERA MUNICIPAL.                      | 1234 2 0 | 170  | En proceso | Q. 49,868.87         |
| CONSTRUCCIÓN COCINA ESCOLAR ALDEA BULEJ.  | 1234 2 0 | 112  | En proceso | Q. 15,200.00         |
| TRANSFERENCIA A INSTITUCIONES DE ENSEÑANZA  | 1234 2 0 | 115  | En proceso | Q. 43,200.00         |
| CONSTRUCCIÓN LOCALES COMERCIALES PRIMER NIVEL SALÓN MUNICIPAL.                                  | 1234 2 0 | 173  | En proceso | Q. 229,000.00        |
| CONSTRUCCIÓN COCINA ESCOLAR ALDEA YALANBOLOP.   | 1234 2 0 | 111  | En proceso | Q. 15,200.00         |
| CONSTRUCCIÓN DE ESCUELA ALDEA POJOM.  | 1234 2 0 | 116  | En proceso | Q. 52,076.00         |
| CONSTRUCCIÓN LAVADERO CANTÓN YAWÁ   | 1234 2 0 | 98   | En proceso | Q. 52,067.75         |
| CONSTRUCCIÓN COCINA ESCOLAR ALDEA YALANCIOP.  | 1234 2 0 | 113  | En proceso | Q. 15,200.00         |
| CONSTRUCCIÓN SALÓN COMUNAL ALDEA IXQUISIS.  | 1234 2 0 | 89   | En proceso | Q. 14,000.00         |
| CONSTRUCCIÓN SISTEMA DE AGUA POTABLE, ALDEA YOLCULTAC, HACIA LA ALDEA IXTENAM.                  | 1234 2 0 | 206  | En proceso | Q. 88,405.87         |
| CONSTRUCCION DE ESCUELA PRIMARIA DEL CASERIO RIO POBLADO DE LA ALDEA TIACTAC DE ESTE MUNICIPIO. | 1234 2 0 | 219  | En proceso | Q. 20,784.66         |
| AMPLIACION DE LA ESCUELA PRIMARIA DEL CANTON TINHAJAB DE LA ALDEA BULEJ DE ESTE MUNICIPIO.      | 1234 2 0 | 220  | En proceso | Q. 21,160.85         |
| MEJORAMIENTO PARQUE CENTRAL, EN LA CABECERA MUNICIPAL, SAN MATEO IXTATAN.                       | 1234 2 0 | 215  | En proceso | Q. 88,567.71         |
| CONSTRUCCION SALON COMUNAL EN LA ALDEA TZUNUNCAP, SAN MATEO IXTATAN.                            | 1234 2 0 | 216  | En Proceso | Q. 38,786.76         |
| CONSTRUCCION ESCUELA PRIMARIA CASERIO TZALANTAJ, SAN MATEO IXTATAN.                             | 1234 2 0 | 218  | En Proceso | Q. 28,549.00         |
| <b>TOTAL</b>  |          |      |            | <b>Q. 772,067.47</b> |

Juntos trabajando por el desarrollo del Municipio. [www.sanmateoixtatan.gub.gt](http://www.sanmateoixtatan.gub.gt)  
[alcaldia@sanmateoixtatan.gub.gt](mailto:alcaldia@sanmateoixtatan.gub.gt) [secretaria@sanmateoixtatan.gub.gt](mailto:secretaria@sanmateoixtatan.gub.gt) [arccofinanzas@sanmateoixtatan.gub.gt](mailto:arccofinanzas@sanmateoixtatan.gub.gt) [planificacion@sanmateoixtatan.gub.gt](mailto:planificacion@sanmateoixtatan.gub.gt)





**MUNICIPALIDAD DE SAN MATEO IXTATÁN**  
**HUEHUETENANGO, GUATEMALA C. A.**

**NOTA No. 9**

**ACTIVO INTANGIBLE BRUTO (Cuenta Contable 1241)**

Se registran los proyectos de inversión social que no forman capital fijo, pagos planillas del personal que trabaja para el convoy Municipal, pago por Combustible proporcionado al convoy Municipal, para la ejecución de los diferentes Proyectos que se realizan en las diferentes aldeas del Municipio de San Mateo- Ixtatán, Pago por ayudas Económicas brindadas a las diferentes Micro regiones Organizadas en el Municipio. Esta cuenta asciende a un monto de **Q. 6,355,394.70**

**NOTA No. 10**

**GASTOS DEL PERSONAL A PAGAR (Cuenta Contable 2113)**

Se integra específicamente por el valor de las retenciones laborales descontadas al personal municipal realizadas al mes de diciembre 2013 y que se pagan en los plazos establecidos según las normas legales aplicables. El saldo por cada cuenta de retenciones se muestra en la siguiente integración:

| CÓDIGO RETENCIÓN | DESCRIPCION      | VALOR           |
|------------------|------------------|-----------------|
| 201              | Retenciones IGSS | Q. 64.24        |
|                  | <b>TOTAL</b>     | <b>Q. 64.24</b> |

**NOTA No. 11**

**TRANSFERENCIAS Y CONTRIBUCIONES DE CAPITAL RECIBIDAS (Cuenta Contable 3111)**

Corresponden a los recursos acumulados recibidos de las entidades del sector público, privado u otras destinados a la ejecución de proyectos de inversión física o social, provenientes de transferencias de capital recibidas por aporte de Gobierno Central, Consejo de Desarrollo y Otros; el monto al 31 de diciembre asciende a la cantidad de **Q. 93,420,169.04**, y el movimiento de ingresos de esta cuenta durante el período del 01 de enero al 31 de Diciembre de 2013, ascendieron a la cantidad de Q. 15,648,969.33.

**NOTA No. 12**

**RESULTADOS ACUMULADOS DE AÑOS ANTERIORES Y RESULTADO DEL EJERCICIO (Cuenta Contable 3112)**

El resultado del ejercicio representa la diferencia entre los Ingresos y Egresos de funcionamiento registrados al 31 de diciembre del año 2013, se genero un desahorro en la gestión de Q.-4,403,631.62 y así también se muestran los resultados acumulados de ejercicio anteriores producto de la gestión municipal asciende a un monto de Q.12,408,760.51.

| DESCRIPCION DE LA CUENTA                 | VALOR                  |
|--|------------------------|
| Resultados Acumulados de Años Anteriores | Q. 12,408,760.51       |
| Resultado del Ejercicio                  | (Q.-4,403,631.62)      |
| <b>Resultados Acumulados</b>             | <b>Q. 8,005,128.89</b> |

Juntos trabajando por el desarrollo del Municipio. [www.sanmateoixtatán.gub.gt/](http://www.sanmateoixtatán.gub.gt/)  
[alcaldes@sanmateoixtatán.gub.gt](mailto:alcaldes@sanmateoixtatán.gub.gt), [secretaría@sanmateoixtatán.gub.gt](mailto:secretaría@sanmateoixtatán.gub.gt), [comunicación@sanmateoixtatán.gub.gt](mailto:comunicación@sanmateoixtatán.gub.gt), [transparencia@sanmateoixtatán.gub.gt](mailto:transparencia@sanmateoixtatán.gub.gt)





**NOTA No. 13**

**INGRESOS (Cuenta Contable 5000)**

Los ingresos percibidos para funcionamiento al 31 de Diciembre; son producto de la gestión municipal y de Transferencias Corrientes del Sector Privado y Público. Los ingresos percibidos productos de la gestión municipal se generaron a través de los mecanismos de recaudación implantados por la Municipalidad y la aplicación de reglamentos vigentes, tales como Ingresos Tributarios, No Tributarios, Venta de Bienes y Servicios de la Administración Pública, Intereses y otras Rentas de la Propiedad y las provenientes de Transferencias Corrientes indicadas. El Total de los ingresos ascienden a la cantidad de **Q. 3,754,803.69** como se refleja a continuación:

**MUNICIPALIDAD DE SAN MATEO IXTATAN, HUEHUETENANGO  
INTEGRACIÓN CUENTAS DE INGRESOS  
AL 31 DE DICIEMBRE DEL 2013**

| <b>Cuenta Contable</b> | <b>Nombre de la cuenta</b>                           | <b>Monto</b>          |
|------------------------|--|-----------------------|
| 5111                   | Impuestos Directos                                   | Q 23,255.48           |
| 5112                   | Impuestos Indirectos                                 | Q 130,745.00          |
| 5122                   | Tasas  | Q 149,852.43          |
| 5124                   | Arrendamientos de Edificios, equipos e instalaciones | Q 108,195.00          |
| 5129                   | Otros Ingresos no Tributarios                        | Q 58,714.00           |
| 5141                   | Venta de Bienes                                      | Q 35,010.00           |
| 5142                   | Venta de Servicios                                   | Q 226,733.00          |
| 5161                   | Intereses  | Q 162,069.22          |
| 5163                   | Arrendamiento de Inmuebles y otros                   | Q 175,000.00          |
| 5171                   | Transferencias corrientes del sector Privado         | Q 41,395.50           |
| 5172                   | Transferencias corrientes del sector Público         | Q 2,643,834.06        |
|                        | <b>TOTAL</b>   | <b>Q 3,754,803.69</b> |

**NOTA No. 14**

**Gastos (Cuenta Contable 6000)**

Los gastos que se muestran en el Estado de Resultados, reflejan las erogaciones provenientes de la gestión municipal correspondiente a gastos de funcionamiento al 31 de Diciembre por concepto de pago de remuneraciones al personal, adquisición de bienes y servicios destinados al consumo y gasto, y otras aplicaciones que implican egresos. El total de los egresos asciende a la cantidad de **Q. 8,158,435.31**

Juntos trabajando por el desarrollo del Municipio. [www.sanmateoixtatan.gub.gt](http://www.sanmateoixtatan.gub.gt)  
[alcald@sanmateoixtatan.gub.gt](mailto:alcald@sanmateoixtatan.gub.gt), [secretaria@sanmateoixtatan.gub.gt](mailto:secretaria@sanmateoixtatan.gub.gt), [desarrollandoc@sanmateoixtatan.gub.gt](mailto:desarrollandoc@sanmateoixtatan.gub.gt), [gestion@sanmateoixtatan.gub.gt](mailto:gestion@sanmateoixtatan.gub.gt)





**MUNICIPALIDAD DE SAN MATEO IXTATAN  
HUEHUETENANGO, GUATEMALA C. A.**

**MUNICIPALIDAD DE SAN MATEO IXTATAN, HUEHUETENANGO  
INTEGRACIÓN CUENTAS DE GASTOS  
AL 31 DE DICIEMBRE DEL 2013**

| Cuenta de Mayor | sub cta 1 | sub cta 2 | Nombre de la cuenta                        | Monto                 |
|-----------------|-----------|-----------|--|-----------------------|
| 6111            | 01        | 01        | Sueldos y Salarios                         | Q 1,882,532.98        |
| 6111            | 01        | 02        | Aportes Patronales al Seguro Social        | Q 119,344.92          |
| 6111            | 01        | 03        | Otros Aportes Patronales                   | Q 76,996.69           |
| 6112            | 01        | 00        | Servicios no personales                    | Q 763,015.99          |
| 6112            | 03        | 00        | Bienes de Consumo                          | Q 352,124.52          |
| 6113            | 06        | 00        | Gastos de Inversión Social                 | Q 4,529,301.25        |
| 6142            | 01        | 00        | Pérdida por baja de bienes                 | Q 3,000.00            |
| 6151            | 00        | 00        | Transferencias otorgadas al sector privado | Q 432,118.96          |
|                 |           |           | <b>TOTAL</b>                               | <b>Q 8,158,435.31</b> |

**NOTA No. 15**

**Depreciaciones y Amortizaciones (Cuenta Contable 6113)**

Corresponde a todos los gastos de inversión social que se realizaron en el ejercicio 2,011 y 2012 y que no forman capital fijo, sobre proyectos de inversión social, los cuales ascienden a la cantidad de **Q 4,529,301.25**

**Municipalidad de San Mateo Ixtatán, Huehuetenango  
Integración Cuenta Gastos de Inversión Social**

| Proyecto   | Smip | Monto                 |
|--|------|-----------------------|
| Apoyo a Comunidades del Municipio  | 120  | Q 1,308,571.64        |
| Mantenimiento carreteras del interior del Municipio de San Mateo Ixtatán.                  | 179  | Q 3,134,791.61        |
| Reconstrucción de Edificio(s) en el cantón Yolwitz, Cabecera Municipal, San Mateo Ixtatán. | 201  | Q 85,938.00           |
| <b>Total</b>   |      | <b>Q 4,529,301.25</b> |

Juntos trabajando por el desarrollo del Municipio. [www.sanmateoixtatán.gub.gt](http://www.sanmateoixtatán.gub.gt)  
[almir@sanmateoixtatán.gub.gt](mailto:almir@sanmateoixtatán.gub.gt) [secretaria@sanmateoixtatán.gub.gt](mailto:secretaria@sanmateoixtatán.gub.gt) [comptroller@sanmateoixtatán.gub.gt](mailto:comptroller@sanmateoixtatán.gub.gt) [comunicacion@sanmateoixtatán.gub.gt](mailto:comunicacion@sanmateoixtatán.gub.gt)







San Mateo Ixtatán, 23 de enero de 2014.

Atentamente:

  
Francisco Hernández Lucas  
Director Financiero y Tesorero Municipal.



  
Antonio Leonel Martínez Gómez.  
Encargado de Contabilidad.



  
Donato Santizo Alonzo.  
Alcalde Municipal.



  
Luis Alberto Tello Tello  
Auditor Interno Municipal.



Juntos trabajando por el desarrollo del Municipio: [www.sanmateoixtatán.gub.gt](http://www.sanmateoixtatán.gub.gt)  
[alcalde@sanmateoixtatán.gub.gt](mailto:alcalde@sanmateoixtatán.gub.gt) [secretaria@sanmateoixtatán.gub.gt](mailto:secretaria@sanmateoixtatán.gub.gt) [compartes@sanmateoixtatán.gub.gt](mailto:compartes@sanmateoixtatán.gub.gt) [planificacion@sanmateoixtatán.gub.gt](mailto:planificacion@sanmateoixtatán.gub.gt)



---

## 7. RESULTADOS DE LA AUDITORÍA

### HALLAZGOS RELACIONADOS CON CUMPLIMIENTO A LEYES Y REGULACIONES APLICABLES

#### Área Financiera

##### Hallazgo No. 1

#### Incumplimiento a los plazos establecidos en la Ley de Contrataciones del Estado

##### Condición

Al realizar el análisis legal del expediente del proyecto del Programa 13, Gestión de Educación, denominado "Ampliación de Escuela Primaria Aldea Chibalazun, San Mateo Ixtatán, Contrato No. 12-2012 de fecha 1 de octubre de 2012, por la cantidad de Q.509,223.98 (Valor con IVA), se determinó la siguiente deficiencia: Las fianzas de Saldos Deudores No. C-5s 501899 y de Conservación de Obra No. C-3 501898, ambas de fecha 3 de abril de 2013, fueron presentadas posterior a la fecha de la recepción de la obra, según Acta No. 03-2013, de fecha 19 de marzo de 2013.

##### Criterio

Decreto No. 57-92 del Congreso de la República Ley de Contrataciones del Estado y sus Reformas Artículo 67. establece: "De Conservación de Obra o de Calidad o de Funcionamiento. El contratista responderá por la conservación de la obra, mediante depósito en efectivo, fianza, hipoteca o prenda, a su elección, que cubra el valor de las reparaciones de las fallas o desperfectos que le sean imputables y que aparecieren durante el tiempo de responsabilidad de dieciocho (18) meses contados a partir de la fecha de recepción de la obra. Tratándose de bienes y suministros, deberá otorgarse garantía de calidad y/o funcionamiento, cuando proceda, La garantía de conservación de obra, o de calidad y/o funcionamiento, deberá otorgarse por el equivalente al quince por ciento (15%) del valor original del contrato, como requisito previo para la recepción de la obra, bien o suministro. El vencimiento del tiempo de responsabilidad previsto en el párrafo anterior, no exime al contratista de las responsabilidades por destrucción o deterioro de la obra debido a dolo o culpa de su parte, por el plazo de cinco (5) años, a partir de la recepción definitiva de la obra. Artículo 68 establece: De Saldo Deudores. Para garantizar el pago de saldos deudores que pudieran resultar a favor del Estado, de la entidad correspondiente o de terceros en la liquidación, el contratista deberá prestar fianza, depósito en efectivo, constituir



hipoteca o prenda, a su elección, por el cinco por ciento (5%) del valor original del contrato. Esta garantía deberá otorgarse simultáneamente con la de conservación de obra como requisito previo para la recepción de la obra, bien o suministro. Aprobada la liquidación, si no hubiere saldos deudores, se cancelará esa garantía.”

**Causa**

No se observaron los plazos establecidos en la normativa legal vigente, relacionados con el otorgamiento de las fianzas correspondientes.

**Efecto**

Riesgo de que no exista una garantía que cubra las contingencias que pudieran presentarse durante y después del proceso de ejecución.

**Recomendación**

El Alcalde Municipal debe girar instrucciones al Director Municipal de Planificación con el objeto de exigir la presentación de las garantías correspondientes, en los plazos establecidos por la Ley.

**Comentario de los Responsables**

Según Acta No. 017-2014 de Libro M-13-1662-2013, de fecha 21 de abril de 2014, en donde el señor: Juan Jacinto Lucas, Director Municipal de Planificación manifiesta verbalmente y reconoce que hubo incumplimiento en relación a los plazos entre la fecha del acta de Recepción de la Obra y la emisión de la fianza de Conservación de obra y la fianza de saldos deudores.

**Comentario de Auditoría**

Se confirma el hallazgo en virtud de que el comentario vertido por el responsable no justifica el incumplimiento a lo que establece la normativa legal vigente al persistir la deficiencia señalada

**Acciones Legales y Administrativas**

Sanción económica de conformidad con Ley de Contrataciones del Estado, Decreto Número 57-92, del Congreso de la República, Artículo 82, para:

| Cargo        | Nombre                      | Valor en Quetzales |
|--------------|-----------------------------|--------------------|
| DIRECTOR DMP | JUAN (S.O.N.) JACINTO LUCAS | 9,093.29           |
| <b>Total</b> |                             | <b>Q. 9,093.29</b> |



---

## Hallazgo No. 2

### Incumplimiento a recomendaciones de auditorías anteriores

#### Condición

Se determinó que el Director de Administración Financiera Integrada Municipal no cumplió con darle seguimiento a la recomendación establecida en el informe de Auditoría Financiera y Presupuestaria del año 2012, Hallazgo No. 02, de Control Interno, el cual literalmente dice: “Falta de manual de procedimientos para la distribución de combustible y lubricantes. El Alcalde Municipal debe girar instrucciones al Director de AFIM, para que proceda a la creación de controles efectivos, entre ellos manuales, que contenga los procedimientos adecuados y que sirvan de guía para el uso y consumo de combustibles y lubricantes.”

#### Criterio

El Acuerdo A-006-2012 establece: “ARTICULO 2. Seguimiento a Informes Emitidos por las demás Direcciones de Auditoría. Cada una de las Direcciones y Subdirectores de la Contraloría General de Cuentas que emita nombramientos para realizar auditorías, deberá darle seguimiento a las recomendaciones que consten en cada uno de los informes resultantes de los procesos de fiscalización llevados a cabo directamente por los auditores gubernamentales a su cargo, a fin de aplicar las sanciones correspondientes en caso la entidad sujeta a fiscalización no las hubiere observado y cumplido.

En caso de reincidencia, previo a imponer nuevamente la sanción el aitor gubernamental deberá documentar en sus papeles de trabajo que la Secretaria General de Contraloría General de Cuentas realizó las notificaciones correspondientes a las sanciones anteriormente impuestas.”

#### Causa

Inobservancia a la normativa legal relacionada con el seguimiento de las recomendaciones de auditoría anterior ya que las deficiencias detectadas en auditorías anteriores persisten.

#### Efecto

Que las deficiencias persistan debilitando el control interno que debe mantenerse en la Municipalidad.

#### Recomendación

El Alcalde Municipal, debe girar instrucciones al Director de Administración Financiera Integrada Municipal, para que procedan a dar cumplimiento a las



recomendaciones emitidas por la Contraloría General de Cuentas.

**Comentario de los Responsables**

Según Acta No. 017-2014 de Libro M-13-1662-2013, de fecha 21 de abril de 2014, en donde el señor: Francisco Hernández Lucas, Director de Administración Financiera Integrada Municipal, argumenta que el control que se lleva en la Municipalidad respecto a la distribución de combustibles y lubricantes, es a través de tarjetas kárdex, pero un manual específico para la distribución de dichos insumos no existe.

**Comentario de Auditoría**

Se confirma el hallazgo ya que de acuerdo a los comentarios de los responsables existe aceptación de la deficiencia señalada.

**Acciones Legales y Administrativas**

Sanción económica de conformidad con la Ley Orgánica de la Contraloría General de Cuentas, Decreto Número 31-2002, del Congreso de la República, Artículo 42, para:

| Cargo         | Nombre                             | Valor en Quetzales  |
|---------------|------------------------------------|---------------------|
| DIRECTOR AFIM | FRANCISCO (S.O.N.) HERNANDEZ LUCAS | 30,000.00           |
| <b>Total</b>  |                                    | <b>Q. 30,000.00</b> |

**Hallazgo No. 3**

**Incumplimiento en la presentación del Reporte Anual de Inventarios al Ministerio de Finanzas Públicas**

**Condición**

Se determinó que el inventario al 31 de diciembre del año 2013, no fue presentado a la Dirección de Contabilidad del Estado y Bienes del Estado y Licitaciones ambas del Ministerio de Finanzas Públicas.

**Criterio**

El Acuerdo Gubernativo No. 217-94, Reglamento de inventarios de los Bienes Muebles de la Administración Pública, artículo 19, establece: “Las dependencias a que se refiere el presente reglamento, bajo la responsabilidad directa de su jefe superior, están obligadas a remitir a más tardar el treinta y uno de enero de cada año, un informe pormenorizado de los bienes muebles que tengan registrados en su inventario, al treinta y uno de diciembre de cada año, a las Direcciones de Contabilidad del Estado y Bienes del Estado y Licitaciones, ambas del Ministerio de Finanzas Públicas.”



**Causa**

El Director de Administración Financiera Integrada Municipal no ha realizado las gestiones administrativas para darle seguimiento y cumplimiento al envío de inventario de bienes a las instituciones Gubernamentales respectivas.

**Efecto**

Escaso control de los bienes muebles de la Municipalidad, por parte del Ministerio de Finanzas Públicas, derivado de la falta de cumplimiento del envío del reporte anual de inventarios.

**Recomendación**

El Alcalde Municipal debe girar instrucciones al Director de la Administración Financiera Integrada Municipal, para que cumpla en la presentación del informe pormenorizado de los bienes muebles de la Municipalidad a la Dirección de Contabilidad del Estado y Bienes del Estado y Licitaciones.

**Comentario de los Responsables**

Según Acta No. 017-2014 del Libro M-13-1662-2013, de fecha 21 de abril de 2014, en donde el señor Francisco Hernández Lucas, Director de Administración Financiera Integrada Municipal manifiesta verbalmente lo siguiente: en este caso se entregaron los Estados Financieros, la liquidación del Ejercicio 2013, pero por error involuntario no se adjuntó entre el paquete de documentos el reporte anual de inventarios.

**Comentario de Auditoría**

Se confirma el hallazgo en virtud que en los comentarios vertidos por el responsable, acepta la deficiencia señalada.

**Acciones Legales y Administrativas**

Sanción económica de conformidad con la Ley Orgánica de la Contraloría General de Cuentas, Decreto Número 31-2002, del Congreso de la República, Artículo 39, Numeral 18, para:

| Cargo         | Nombre                             | Valor en Quetzales |
|---------------|------------------------------------|--------------------|
| DIRECTOR AFIM | FRANCISCO (S.O.N.) HERNANDEZ LUCAS | 3,000.00           |
| <b>Total</b>  |                                    | <b>Q. 3,000.00</b> |

**Hallazgo No. 4**



## **Incumplimiento de Normas y Disposiciones Legales en la presentación de la programación anual de compras**

### **Condición**

Se determinó que la municipalidad no cumplió con el envío de la Programación Anual de Compras del período 2013 a la Dirección Normativa de Contrataciones y Adquisiciones del Estado del Ministerio de Finanzas Públicas.

### **Criterio**

El Acuerdo Gubernativo 456-2011, Reglamento Orgánico Interno del Ministerio de Finanzas Públicas y sus reformas, Artículo 41, Atribuciones de la Dirección Normativa de Contrataciones y Adquisiciones del Estado, numeral 7, establece: “Requerir a todas las entidades del sector Público, su programación anual de compras para su optimización y elaboración de estadísticas.”

### **Causa**

Incumplimiento de las acciones tendientes a proporcionar la información requerida por parte de las diferentes instituciones conforme lo establece la normativa legal vigente.

### **Efecto**

La Dirección Normativa de Contrataciones y Adquisiciones del Estado, al no poseer la información de la programación de las compras, suministros y contrataciones, no cumple de forma satisfactoria con las atribuciones que tiene asignadas, como órgano rector del Sistema de Contrataciones y Adquisiciones del Sector Público.

### **Recomendación**

El Alcalde Municipal debe girar instrucciones al Director de Administración Financiera Integrada Municipal para que en lo sucesivo se cumpla con remitir la Programación Anual de Compras a la Dirección Normativa de Contrataciones y Adquisiciones del Estado, del Ministerio de Finanzas Públicas.

### **Comentario de los Responsables**

Según Acta No. 017-2014 de Libro M-13-1662-2013, de fecha 21 de abril de 2014, en donde el señor: Francisco Hernández Lucas, Director de Administración Financiera Integrada Municipal manifiesta verbalmente no haber tenido orientación alguna de parte del Ministerio de Finanzas Públicas sobre la Programación Anual de Compras, motivo por el cual no se presentó dicha programación.



**Comentario de Auditoría**

Se confirma el hallazgo en virtud de que los comentarios vertidos por el responsable no son suficientes para su desvanecimiento y tampoco se presentaron pruebas de descargo.

**Acciones Legales y Administrativas**

Sanción económica de conformidad con la Ley Orgánica de la Contraloría General de Cuentas, Decreto Número 31-2002, del Congreso de la República, Artículo 39, Numeral 18, para:

| Cargo         | Nombre                             | Valor en Quetzales |
|---------------|------------------------------------|--------------------|
| DIRECTOR AFIM | FRANCISCO (S.O.N.) HERNANDEZ LUCAS | 3,000.00           |
| <b>Total</b>  |                                    | <b>Q. 3,000.00</b> |

**8. SEGUIMIENTO A RECOMENDACIONES DE AUDITORÍA ANTERIOR**

Se revisaron las recomendaciones de la auditoría anterior correspondientes al ejercicio fiscal 2012, con el objeto de verificar su cumplimiento e implementación por parte de las personas responsables, estableciéndose que no se le dio cumplimiento y no se implementaron las mismas. Ver Hallazgo No. 2 de Cumplimiento de Leyes y Regulaciones aplicables.

**9. AUTORIDADES DE LA ENTIDAD, DURANTE EL PERIODO AUDITADO**

Los funcionarios y empleados responsables de las deficiencias encontradas, se incluyen en el desarrollo de cada hallazgo contenido en el presente informe.

| No. | NOMBRE                     | CARGO                | PERIODO                 |
|-----|----------------------------|----------------------|-------------------------|
| 1   | DONATO SANTIZO ALONZO      | ALCALDE MUNICIPAL    | 01/01/2013 - 31/12/2013 |
| 2   | FRANCISCO GARCIA MENDOZA   | CONCEJAL I           | 01/01/2013 - 31/12/2013 |
| 3   | JUAN LUCAS CARMELO BARTOLO | CONCEJAL II          | 01/01/2013 - 31/12/2013 |
| 4   | BALTAZAR HERNANDEZ LUCAS   | CONCEJAL III         | 01/01/2013 - 31/12/2013 |
| 5   | JUAN SILVESTRE LOPEZ       | CONCEJAL IV          | 01/01/2013 - 31/12/2013 |
| 6   | GASPAR TORREZ LUCAS        | CONCEJAL V           | 01/01/2013 - 31/12/2013 |
| 7   | FELIPE ALONZO MARCOS       | SINDICO I            | 01/01/2013 - 31/12/2013 |
| 8   | FRANCISCO HERNANDEZ LUCAS  | DIRECTOR AFIM        | 01/01/2013 - 31/12/2013 |
| 9   | GASPAR GARCIA PABLO        | SECRETARIO MUNICIPAL | 01/01/2013 - 31/12/2013 |
| 10  | JUAN JACINTO LUCAS         | DIRECTOR DMP         | 01/01/2013 - 31/12/2013 |





---

## 10. COMISIÓN DE AUDITORÍA

### ÁREA FINANCIERA

---

Lic. EDUARDO ESTANISLAO SIMON FRANCISCO  
Coordinador Independiente

---

Lic. JULIO CESAR SANTIZO GOMEZ  
Supervisor Gubernamental

### GESTIÓN CONOCIDA POR:

De conformidad con lo establecido en el Decreto 31-2002 del Congreso de la República, Ley Orgánica de la Contraloría General de Cuentas, Artículo 29, los Auditores Gubernamentales nombrados son los responsables del contenido y efectos legales del presente informe, el Director y Subdirector únicamente firman en cumplimiento al proceso de oficialización que en ley corresponde.



---

## **11. INFORMACIÓN COMPLEMENTARIA (ANEXOS)**

### **11.1 Visión (Anexo 1)**

San Mateo Ixtatán, pueblo de minas de sal, del Cerro Wowi` y de corazón joven, es un municipio que cuenta con un Gobierno Municipal social y económicamente incluyente; territorialmente organizado, fortalecido en el rescate y protección de su riqueza ancestral, cultural y natural, a través del involucramiento democrático de todos los actores territoriales, propiciando condiciones y oportunidades de desarrollo sostenible e integral para todos sus habitantes.

### **11.2 Misión (Anexo 2)**

Promover el desarrollo integral de la población de San Mateo Ixtatán mediante la prestación eficiente, equitativo e integral de servicios públicos de calidad; la coordinación interinstitucional incluyente, ejecutando de forma planificada y participativa las políticas, programas, proyectos e inversiones, conforme a las necesidades sentidas de las comunidades y haciendo uso transparente de los recursos, en el ejercicio de la autonomía como gobierno municipal.



### 11.3 Estructura Orgánica (Anexo 3)

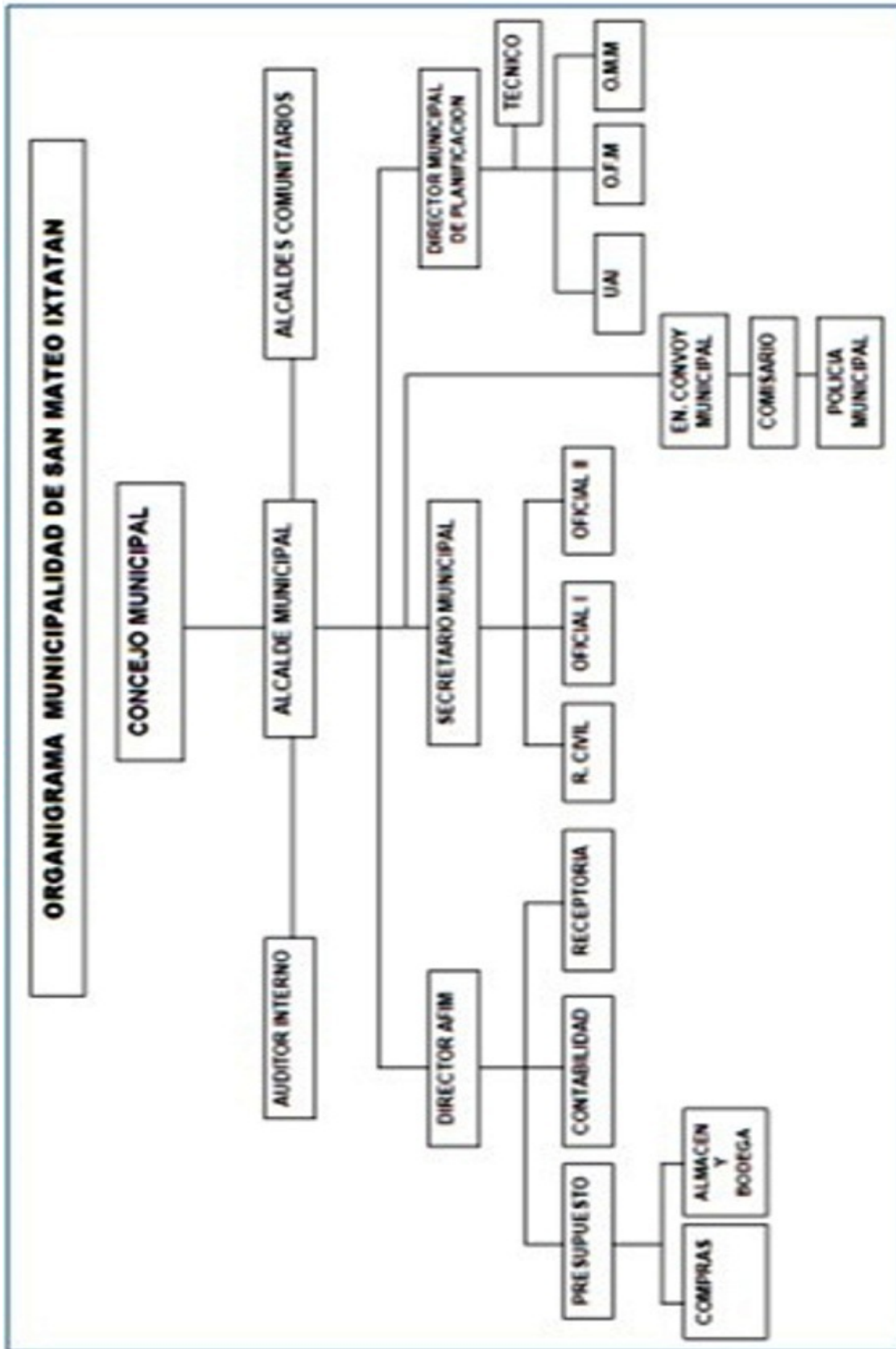

### 11.4 Reporte de Ejecución de Obras Realizadas por Contrato por Fuente de Financiamiento (Anexo 4)

MUNICIPALIDAD DE SAN MATEO IXTATÁN, DEPARTAMENTO DE HUEHUETENANGO  
 REPORTE DE EJECUCIÓN DE OBRAS MUNICIPALES POR CONTRATO  
 DEL 1 DE ENERO AL 31 DE DICIEMBRE DE 2013  
 (Cifras expresadas en quetzales)

| No. | CODIGO SNIP | NOMBRE Y UBICACIÓN DE LA OBRA   | NOG     | No. DE CONTRATO | FECHA DEL CONTRATO | FUENTES DE FINANCIAMIENTO | CONTRATISTA                                       | FECHA DE INICIO | FECHA DE FINALIZACIÓN | MONTO DEL CONTRATO | EJECUCIÓN DEVENGADA DE EJERCICIO ANTERIOR | EJECUCIÓN DEVENGADA DE EJERCICIO 2013 | AVANCE FINANCIERO TOTAL AL 31 DE DICIEMBRE DE 2013 |        | % DE AVANCE FISCAL AL 31 DE DICIEMBRE DE 2013 |
|-----|-------------|---|---------|-----------------|--------------------|---------------------------|---|-----------------|-----------------------|--------------------|---|---------------------------------------|--|--------|---|
|     |             |   |         |                 |                    |                           |   |                 |                       |                    |   |                                       | VALOR  | %      |   |
| 1   | 116063      | AMPLIACIÓN DE ESCUELA PRIMARIA DE LA ALDEA NEQUEL, SAN MATEO IXTATÁN.                             | 2443465 | 01-2013         | 07/02/2013         | 22                        | CONSTRUCTORA LOS CIPRESES.                        | 22/02/2013      | 22/07/2013            | 541,850.00         | 0   | 541,850.00                            | 541,850.00   | 100    | 100   |
| 2   | 13512       | MEJORAMIENTO DE CAMINO RURAL DE LA ALDEA YCHIZ'ULBUM A LA ALDEA NUEVO TRIUNFO, SAN MATEO IXTATÁN. | 2643790 | 03-2013         | 03/06/2013         | 21, 22, 29, 32            | CONSTRUCTORA GÓMEZ.                               | 20/06/2013      | 20/08/2013            | 898,950.00         | 0   | 898,950.00                            | 898,950.00   | 100    | 100   |
| 3   |             | ADQUISICIÓN DE UNA EXCAVADORA PARA LA AMPLIACIÓN DEL CONVOY MUNICIPAL DE SAN MATEO IXTATÁN.       | 2715090 | 04-2013         | 05/07/2013         | 22                        | COOPERACIÓN GENERAL DE TRACTORES SOCIEDAD ANONIMO | 23/07/2013      | 23/08/2013            | 1,540,800.00       | 0   | 1,540,800.00                          | 1,540,800.00                                       | 100    | 100   |
| 4   | 123755      | CONSTRUCCIÓN DE SALÓN COMUNAL EN EL CANTÓN YNECHONBAH, SAN MATEO IXTATÁN.                         | 2798824 | 05-2013         | 09/06/2013         | 21, 32                    | CONTRACTORA EL MATELLANO                          | 15/06/2013      | 15/12/2013            | 703,400.00         | 0   | 703,400.00                            | 703,400.00   | 100.00 | 100.00  |

(Cuando corresponda debe anotarse lo siguiente: "NOTA: El presente reporte incluye proyectos ejecutados por contrato/ administración" (Referenciado con un asterisco para contrato y dos asteriscos para administración))

Lugar y fecha: San Mateo Ixtatán, 03 de Marzo de 2014.

*[Firma]*  
 DIRECTOR DMP

*[Firma]*  
 1. ASESOR INTERNO

*[Firma]*  
 Lic. Luis Alberto Tello Tello  
 Contador Público y Auditor  
 Colegiado 3,196

*[Firma]*  
 Municipalidad de San Mateo Ixtatán

*[Firma]*  
 Municipalidad de San Mateo Ixtatán



MUNICIPALIDAD DE SAN MATEO IXTATÁN, DEPARTAMENTO DE HUEHUETENANGO.  
 REPORTE DE EJECUCIÓN DE OBRAS POR CONVENIOS SUSCRITOS CON EL CONSEJO DEPARTAMENTAL DE DESARROLLO DE HUEHUETENANGO.  
 DEL 1 DE ENERO AL 31 DE DICIEMBRE DE 2013  
 (Cifras expresadas en quetzales)

| No. | CODIGO SNIP | NOMBRE Y UBICACIÓN DE LA OBRA                             | NOG     | No. de CONVENIO | FECHA DEL CONVENIO | No. de CONTRATO | FECHA DEL CONTRATO | FUENTES DE FINANCIAMIENTO | MOMTO DEL CONTRATO | CONTRATISTA                     | FECHA DE INICIO | FECHA DE FINALIZACIÓN | EJECUCION DEVENGADA DE EJERCICIO 2013 |    | AVANCE FINANCIERO TOTAL AL 31 DE DICIEMBRE DE 2013 |    | % DE AVANCE FISICO AL 31 DE DICIEMBRE DE 2013 |
|-----|-------------|---|---------|-----------------|--------------------|-----------------|--------------------|---------------------------|--------------------|---------------------------------|-----------------|-----------------------|---------------------------------------|----|--|----|---|
|     |             |   |         |                 |                    |                 |                    |                           |                    |                                 |                 |                       | VALOR                                 | %  | VALOR  | %  |   |
| 1   | 115099      | CONSTRUCCIÓN DE ESCUELA PRIMARIA EN EL CASERIO TZALANTAL. | 2845342 | 077-2013        | 13/08/2013         | 06-2013         | 06-09-2013         | 21, 31, 32                | 713,515.00         | CONSTRUCTORA GÓMEZ              | 09/10/2013      | 09/03/2014            | 285,406.00                            | 40 | 285,406.00   | 40 | 100   |
| 2   | 115044      | CONSTRUCCIÓN DE SALÓN COMUNAL EN LA ALDEA TZUNUNCAP.      | 2845385 | 076-2013        | 13/08/2013         | 07-2013         | 12-09-2013         | 22, 31.                   | 775,740.55         | CONSTRUCTORA GENESIS            | 15/10/2013      | 15/03/2014            | 310,296.22                            | 40 | 310,296.22   | 40 | 100   |
| 3   | 115054      | REMODELACIÓN PARQUE CENTRAL.                              | 2829193 | 09-2013         | 03-10-2013         | 09-2013         | 03-10-2013         | 21, 31                    | 3,850,770.00       | CONSTRUCTORA LOS CUCHUMATAN ES. | 19/10/2013      | 19/05/2014            | 1,540,308.00                          | 40 | 1,540,308.00                                       | 40 | 40  |

(Cuando corresponda debe anotarse lo siguiente: "NOTA: El presente reporte incluye proyectos ejecutados por contrato/ administración" (Referenciado con un asterisco para contrato y dos asteriscos para administración))

Lugar y fecha: San Mateo Ixtatán, 03 de Marzo de 2014.

  
 f. DIRECTOR DE AFIM

  
 f. DIRECTOR DMP

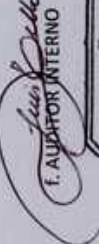
  
 f. AUDITOR INTERINO

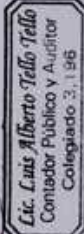
  
 Lic. Luis Alberto Tello Tello  
 Contador Público y Auditor  
 Colegiado 3,196



### 11.5 Reporte de Ejecución de Obras realizadas por Administración (Anexo 5)

MUNICIPALIDAD DE SAN MATEO IXTATÁN, DEPARTAMENTO DE HUEHUETENANGO  
 REPORTE DE EJECUCIÓN DE OBRAS REALIZADAS POR ADMINISTRACIÓN  
 DEL 1 DE ENERO AL 31 DE DICIEMBRE DE 2013  
 (Cifras expresadas en quetzales)

| No. | CODIGO SNIP | NOMBRE Y UBICACIÓN DE LA OBRA | PARTIDA PRESUPUESTARIA | ACTA DE AUTORIZACIÓN DE LA OBRA | FUENTES DE FINANCIAMIENTO | CONTRATISTA | FECHA DE INICIO | FECHA DE FINALIZACIÓN | COSTO AUTORIZADO O TOTAL DE LA OBRA | EJECUCIÓN DEVENGADA EJERCICIOS ANTERIORES | EJECUCIÓN DEVENGADA EJERCICIO 2013 | AVANCE FINANCIERO ACUMULADO AL 31 DE DICIEMBRE DE 2013 |   | % DE AVANCE FISICO AL 31 DE DICIEMBRE DE 2013 |
|-----|-------------|-------------------------------|------------------------|---------------------------------|---------------------------|-------------|-----------------|-----------------------|-------------------------------------|---|------------------------------------|--|---|---|
|     |             |                               |                        |                                 |                           |             |                 |                       |                                     |   |                                    | VALOR  | % |   |
|     |             |                               |                        |                                 |                           |             |                 |                       |                                     |   |                                    |  |   |   |
|     |             |                               |                        |                                 |                           |             |                 |                       |                                     |   |                                    |  |   |   |
|     |             |                               |                        |                                 |                           |             |                 |                       |                                     |   |                                    |  |   |   |
|     |             |                               |                        |                                 |                           |             |                 |                       |                                     |   |                                    |  |   |   |
|     |             |                               |                        |                                 |                           |             |                 |                       |                                     |   |                                    |  |   |   |
|     |             |                               |                        |                                 |                           |             |                 |                       |                                     |   |                                    |  |   |   |
|     |             |                               |                        |                                 |                           |             |                 |                       |                                     |   |                                    |  |   |   |
|     |             |                               |                        |                                 |                           |             |                 |                       |                                     |   |                                    |  |   |   |
|     |             |                               |                        |                                 |                           |             |                 |                       |                                     |   |                                    |  |   |   |
|     |             |                               |                        |                                 |                           |             |                 |                       |                                     |   |                                    |  |   |   |
|     |             |                               |                        |                                 |                           |             |                 |                       |                                     |   |                                    |  |   |   |

Quando corresponda debe anotarse lo siguiente: **NOTA: no se ejecutó ningún proyecto por administración durante el ejercicio fiscal 2013.**

Lugar y fecha: San Mateo Ixtatán, 03 de Marzo de 2014.

*[Firma]*  
 DIRECTOR DE AUDITORIA FINANCIERA Y PRESUPUESTARIA

*[Firma]*  
 DIRECTOR DIMP

*[Firma]*  
 ALPHEO INTERNO

*[Firma]*  
 Lic. Luis Alberto Tello-Tello  
 Contador Público y Auditor  
 Colegiado 3,196

*[Firma]*  
 Jefe del Área Municipal de Planeación  
 Municipalidad San Mateo Ixtatán

*[Firma]*  
 M. A. C. S. D. S. C.  
 AL CALDERA MUNICIPAL  
 Municipalidad San Mateo Ixtatán, Huehuetenango, Guatemala





|   |     |   |         |                                    |  |            |            |              |              |      |
|---|-----|---|---------|------------------------------------|--|------------|------------|--------------|--------------|------|
| 6 | 161 | Contribución de Dos Aules para Escuela Primaria Aldas Nuevo Trunfo. | 44-2009 | 13 00 006 000 001 332 31 0201 0004 | José Luis Castañero Jiménez            | 04/03/2010 | 24/04/2010 | Q. 1,000.00  | Q. 1,000.00  | 100% |
|   | 163 | Contribución de Dos Aules para Escuela Primaria Aldas Nuevo Trunfo. | 44-2009 | 13 00 006 000 001 332 31 0201 0004 | Andrés Gómez Felipe                    | 04/03/2010 | 24/04/2010 | Q. 5,316.44  | Q. 5,316.44  | 100% |
|   | 155 | Contribución de Dos Aules para Escuela Primaria Aldas Intermun.     | 44-2009 | 13 00 002 000 001 332 31 0201 0004 | Jaime Francisco Morales Díaz           | 04/03/2010 | 24/04/2010 | Q. 1,000.00  | Q. 1,000.00  | 100% |
|   | 155 | Contribución de Dos Aules para Escuela Primaria Aldas Intermun.     | 44-2009 | 13 00 002 000 001 332 31 0201 0004 | Jaime Francisco Morales Díaz           | 04/03/2010 | 24/04/2010 | Q. 1,000.00  | Q. 1,000.00  | 100% |
|   | 155 | Contribución de Dos Aules para Escuela Primaria Aldas Intermun.     | 44-2009 | 13 00 002 000 001 332 31 0201 0004 | Bequer Lemus Escobedo                  | 04/03/2010 | 24/04/2010 | Q. 232.22    | Q. 232.22    | 100% |
|   | 155 | Contribución de Dos Aules para Escuela Primaria Aldas Intermun.     | 44-2009 | 13 00 002 000 001 332 31 0201 0004 | Bequer Lemus Escobedo                  | 04/03/2010 | 24/04/2010 | Q. 232.22    | Q. 232.22    | 100% |
|   | 155 | Contribución de Dos Aules para Escuela Primaria Aldas Intermun.     | 44-2009 | 13 00 002 000 001 332 31 0201 0004 | Bequer Lemus Escobedo                  | 04/03/2010 | 24/04/2010 | Q. 232.22    | Q. 232.22    | 100% |
|   | 155 | Contribución de Dos Aules para Escuela Primaria Aldas Intermun.     | 44-2009 | 13 00 002 000 001 332 31 0201 0004 | Bequer Lemus Escobedo                  | 04/03/2010 | 24/04/2010 | Q. 444.45    | Q. 444.45    | 100% |
|   | 155 | Contribución de Dos Aules para Escuela Primaria Aldas Intermun.     | 44-2009 | 13 00 002 000 001 332 31 0201 0004 | Jaime Francisco Morales Díaz           | 04/03/2010 | 24/04/2010 | Q. 1,000.00  | Q. 1,000.00  | 100% |
|   | 155 | Contribución de Dos Aules para Escuela Primaria Aldas Intermun.     | 44-2009 | 13 00 002 000 001 332 31 0201 0004 | Jaime Francisco Morales Díaz           | 04/03/2010 | 24/04/2010 | Q. 1,000.00  | Q. 1,000.00  | 100% |
|   | 155 | Contribución de Dos Aules para Escuela Primaria Aldas Intermun.     | 44-2009 | 13 00 002 000 001 332 31 0201 0004 | Jaime Francisco Morales Díaz           | 04/03/2010 | 24/04/2010 | Q. 2,000.00  | Q. 2,000.00  | 100% |
|   | 155 | Contribución de Dos Aules para Escuela Primaria Aldas Intermun.     | 44-2009 | 13 00 002 000 001 332 31 0201 0004 | José Luis Castañero Jiménez            | 04/03/2010 | 24/04/2010 | Q. 9,000.00  | Q. 9,000.00  | 100% |
|   | 155 | Contribución de Dos Aules para Escuela Primaria Aldas Intermun.     | 44-2009 | 13 00 002 000 001 332 31 0201 0004 | Andrés Gómez Felipe                    | 04/03/2010 | 24/04/2010 | Q. 5,316.43  | Q. 5,316.43  | 100% |
|   | 155 | Contribución de Dos Aules para Escuela Primaria Aldas Intermun.     | 44-2009 | 13 00 002 000 001 332 31 0201 0004 | Andrés Gómez Felipe                    | 04/03/2010 | 24/04/2010 | Q. 13,000.00 | Q. 13,000.00 | 100% |
|   | 155 | Contribución de Dos Aules para Escuela Primaria Aldas Intermun.     | 44-2009 | 13 00 002 000 001 332 31 0201 0004 | Andrés Gómez Felipe                    | 04/03/2010 | 24/04/2010 | Q. 12,000.00 | Q. 12,000.00 | 100% |
|   | 155 | Contribución de Dos Aules para Escuela Primaria Aldas Intermun.     | 44-2009 | 13 00 002 000 001 332 31 0201 0004 | Julio Federico Granados Herrera        | 04/03/2010 | 24/04/2010 | Q. 48,025.00 | Q. 48,025.00 | 100% |
|   | 155 | Contribución de Dos Aules para Escuela Primaria Aldas Intermun.     | 44-2009 | 13 00 002 000 001 332 31 0201 0004 | Andrés Gómez Felipe                    | 04/03/2010 | 24/04/2010 | Q. 25,500.00 | Q. 25,500.00 | 100% |
|   | 155 | Contribución de Dos Aules para Escuela Primaria Aldas Intermun.     | 44-2009 | 13 00 002 000 001 332 31 0201 0004 | José Octavio Andrés                    | 04/03/2010 | 24/04/2010 | Q. 25,500.00 | Q. 25,500.00 | 100% |
|   | 155 | Contribución de Dos Aules para Escuela Primaria Aldas Intermun.     | 44-2009 | 13 00 002 000 001 332 31 0201 0004 | Julio Federico Granados Herrera        | 04/03/2010 | 24/04/2010 | Q. 2,664.00  | Q. 2,664.00  | 100% |
|   | 155 | Contribución de Dos Aules para Escuela Primaria Aldas Intermun.     | 44-2009 | 13 00 002 000 001 332 31 0201 0004 | Gerónimo Martínez Gómez                | 04/03/2010 | 24/04/2010 | Q. 23,000.00 | Q. 23,000.00 | 100% |
|   | 155 | Contribución de Dos Aules para Escuela Primaria Aldas Intermun.     | 44-2009 | 13 00 002 000 001 332 31 0201 0004 | Antonio García Diego García            | 04/03/2010 | 24/04/2010 | Q. 3,140.00  | Q. 3,140.00  | 100% |
|   | 155 | Contribución de Dos Aules para Escuela Primaria Aldas Intermun.     | 44-2009 | 13 00 002 000 001 332 31 0201 0004 | Frutas Industriales del Atlántico S.A. | 04/03/2010 | 24/04/2010 | Q. 4,743.60  | Q. 4,743.60  | 100% |
|   | 155 | Contribución de Dos Aules para Escuela Primaria Aldas Intermun.     | 44-2009 | 13 00 002 000 001 332 31 0201 0004 | José García Ortegón                    | 04/03/2010 | 24/04/2010 | Q. 5,033.00  | Q. 5,033.00  | 100% |
|   | 155 | Contribución de Dos Aules para Escuela Primaria Aldas Intermun.     | 44-2009 | 13 00 002 000 001 332 31 0201 0004 | Margarita Martínez Gómez               | 04/03/2010 | 24/04/2010 | Q. 3,335.00  | Q. 3,335.00  | 100% |
|   | 155 | Contribución de Dos Aules para Escuela Primaria Aldas Intermun.     | 44-2009 | 13 00 002 000 001 332 31 0201 0004 | Constructora S.A.                      | 04/03/2010 | 24/04/2010 | Q. 68,061.63 | Q. 68,061.63 | 100% |
|   | 155 | Contribución de Dos Aules para Escuela Primaria Aldas Intermun.     | 44-2009 | 13 00 002 000 001 332 31 0201 0004 | Constructora S.A.                      | 04/03/2010 | 24/04/2010 | Q. 8,848.30  | Q. 8,848.30  | 100% |
|   | 155 | Contribución de Dos Aules para Escuela Primaria Aldas Intermun.     | 44-2009 | 13 00 002 000 001 332 31 0201 0004 | Andrés Gómez Felipe                    | 04/03/2010 | 24/04/2010 | Q. 28,004.00 | Q. 28,004.00 | 100% |
|   | 155 | Contribución de Dos Aules para Escuela Primaria Aldas Intermun.     | 44-2009 | 13 00 002 000 001 332 31 0201 0004 | Andrés Gómez Felipe                    | 04/03/2010 | 24/04/2010 | Q. 2,141.18  | Q. 2,141.18  | 100% |
|   | 155 | Contribución de Dos Aules para Escuela Primaria Aldas Intermun.     | 44-2009 | 13 00 002 000 001 332 31 0201 0004 | Francisco Pablo Pérez                  | 04/03/2010 | 24/04/2010 | Q. 5,750.00  | Q. 5,750.00  | 100% |
|   | 155 | Contribución de Dos Aules para Escuela Primaria Aldas Intermun.     | 44-2009 | 13 00 002 000 001 332 31 0201 0004 | Arturo García Diego García             | 04/03/2010 | 24/04/2010 | Q. 18,703.00 | Q. 18,703.00 | 100% |
|   | 155 | Contribución de Dos Aules para Escuela Primaria Aldas Intermun.     | 44-2009 | 13 00 002 000 001 332 31 0201 0004 | Distribuidora el Marqués S.A.          | 04/03/2010 | 24/04/2010 | Q. 1,548.00  | Q. 1,548.00  | 100% |
|   | 155 | Contribución de Dos Aules para Escuela Primaria Aldas Intermun.     | 44-2009 | 13 00 002 000 001 332 31 0201 0004 | Distribuidora el Marqués S.A.          | 04/03/2010 | 24/04/2010 | Q. 300.00    | Q. 300.00    | 100% |





|     |   |                                   |   |  |  |  |              |      |      |
|-----|---|-----------------------------------|---|--|--|--|--------------|------|------|
| 91  | Desarrollo Comunitario para las Comunalidades de San Mateo Ixtatán. | 13 00 006 000 001 311 21 0101 001 | Fernando La Columna S.A.                |  |  |  | Q. 1,167,367 | 100% | 100% |
| 92  | Desarrollo Comunitario para las Comunalidades de San Mateo Ixtatán. | 13 00 006 000 001 311 21 0101 001 | Francisco Pérez Felipe                  |  |  |  | Q. 9,000.00  | 100% | 100% |
| 93  | Desarrollo Comunitario para las Comunalidades de San Mateo Ixtatán. | 13 00 006 000 001 311 21 0101 001 | Antonio García Diego García             |  |  |  | Q. 10,900.00 | 100% | 100% |
| 94  | Desarrollo Comunitario para las Comunalidades de San Mateo Ixtatán. | 13 00 006 000 001 311 21 0101 001 | Gregorio                                |  |  |  | Q. 11,600.00 | 100% | 100% |
| 95  | Desarrollo Comunitario para las Comunalidades de San Mateo Ixtatán. | 13 00 006 000 001 311 21 0101 001 | River Obdul Lema Chacon                 |  |  |  | Q. 11,710.00 | 100% | 100% |
| 96  | Desarrollo Comunitario para las Comunalidades de San Mateo Ixtatán. | 13 00 006 000 001 311 21 0101 001 | Aranda Sautico Lucia                    |  |  |  | Q. 29,100.00 | 100% | 100% |
| 97  | Desarrollo Comunitario para las Comunalidades de San Mateo Ixtatán. | 13 00 006 000 001 311 21 0101 001 | Antonio García Diego García             |  |  |  | Q. 3,860.00  | 100% | 100% |
| 98  | Desarrollo Comunitario para las Comunalidades de San Mateo Ixtatán. | 13 00 006 000 001 311 21 0101 001 | Francisco Pablo Pérez                   |  |  |  | Q. 7,900.00  | 100% | 100% |
| 99  | Desarrollo Comunitario para las Comunalidades de San Mateo Ixtatán. | 13 00 006 000 001 311 21 0101 001 | Antonio García Diego García             |  |  |  | Q. 11,100.00 | 100% | 100% |
| 100 | Desarrollo Comunitario para las Comunalidades de San Mateo Ixtatán. | 13 00 006 000 001 311 21 0101 001 | José Carlos Mendoza                     |  |  |  | Q. 2,300.00  | 100% | 100% |
| 101 | Desarrollo Comunitario para las Comunalidades de San Mateo Ixtatán. | 13 00 006 000 001 311 21 0101 001 | Antonio García Diego García             |  |  |  | Q. 3,320.00  | 100% | 100% |
| 102 | Desarrollo Comunitario para las Comunalidades de San Mateo Ixtatán. | 13 00 006 000 001 311 21 0101 001 | Gregorio                                |  |  |  | Q. 1,120.00  | 100% | 100% |
| 103 | Desarrollo Comunitario para las Comunalidades de San Mateo Ixtatán. | 13 00 006 000 001 311 21 0101 001 | Antonio García Diego García             |  |  |  | Q. 1,120.00  | 100% | 100% |
| 104 | Desarrollo Comunitario para las Comunalidades de San Mateo Ixtatán. | 13 00 006 000 001 311 21 0101 001 | Gregorio                                |  |  |  | Q. 10,225.00 | 100% | 100% |
| 105 | Desarrollo Comunitario para las Comunalidades de San Mateo Ixtatán. | 13 00 006 000 001 311 21 0101 001 | Aranda Gómez Felipe                     |  |  |  | Q. 18,950.00 | 100% | 100% |
| 106 | Desarrollo Comunitario para las Comunalidades de San Mateo Ixtatán. | 13 00 006 000 001 311 21 0101 001 | Francisco Pablo Pérez                   |  |  |  | Q. 8,950.00  | 100% | 100% |
| 107 | Desarrollo Comunitario para las Comunalidades de San Mateo Ixtatán. | 13 00 006 000 001 311 21 0101 001 | Aranda Velázquez Sebastián              |  |  |  | Q. 5,890.00  | 100% | 100% |
| 108 | Desarrollo Comunitario para las Comunalidades de San Mateo Ixtatán. | 13 00 006 000 001 311 21 0101 001 | Alajulmo Wilfrido Pérez Roblero         |  |  |  | Q. 11,500.00 | 100% | 100% |
| 109 | Desarrollo Comunitario para las Comunalidades de San Mateo Ixtatán. | 13 00 006 000 001 311 21 0101 001 | Antonio García Diego García             |  |  |  | Q. 11,500.00 | 100% | 100% |
| 110 | Desarrollo Comunitario para las Comunalidades de San Mateo Ixtatán. | 13 00 006 000 001 311 21 0101 001 | Gregorio                                |  |  |  | Q. 4,290.00  | 100% | 100% |
| 111 | Desarrollo Comunitario para las Comunalidades de San Mateo Ixtatán. | 13 00 006 000 001 311 21 0101 001 | Aranda Velázquez Sebastián              |  |  |  | Q. 2,370.00  | 100% | 100% |
| 112 | Desarrollo Comunitario para las Comunalidades de San Mateo Ixtatán. | 13 00 006 000 001 311 21 0101 001 | Aranda Velázquez Sebastián              |  |  |  | Q. 2,990.00  | 100% | 100% |
| 113 | Desarrollo Comunitario para las Comunalidades de San Mateo Ixtatán. | 13 00 006 000 001 311 21 0101 001 | Antonio García Diego García             |  |  |  | Q. 5,700.00  | 100% | 100% |
| 114 | Desarrollo Comunitario para las Comunalidades de San Mateo Ixtatán. | 13 00 006 000 001 311 21 0101 001 | Francisco Pablo Pérez                   |  |  |  | Q. 1,122.00  | 100% | 100% |
| 115 | Desarrollo Comunitario para las Comunalidades de San Mateo Ixtatán. | 13 00 006 000 001 311 21 0101 001 | Sandra Patricia Carbone Herrera de Mead |  |  |  | Q. 985.00    | 100% | 100% |
| 116 | Desarrollo Comunitario para las Comunalidades de San Mateo Ixtatán. | 13 00 006 000 001 311 21 0101 001 | Antonio García Diego García             |  |  |  | Q. 6,720.00  | 100% | 100% |
| 117 | Desarrollo Comunitario para las Comunalidades de San Mateo Ixtatán. | 13 00 006 000 001 311 21 0101 001 | Francisco Pablo Pérez                   |  |  |  | Q. 2,274.00  | 100% | 100% |
| 118 | Desarrollo Comunitario para las Comunalidades de San Mateo Ixtatán. | 13 00 006 000 001 311 21 0101 001 | Francisco Pablo Pérez                   |  |  |  | Q. 9,408.00  | 100% | 100% |
| 119 | Desarrollo Comunitario para las Comunalidades de San Mateo Ixtatán. | 13 00 006 000 001 311 21 0101 001 | Aranda Velázquez Sebastián              |  |  |  | Q. 9,267.40  | 100% | 100% |
| 120 | Desarrollo Comunitario para las Comunalidades de San Mateo Ixtatán. | 13 00 006 000 001 311 21 0101 001 | Antonio García Diego García             |  |  |  | Q. 20,100.00 | 100% | 100% |
| 121 | Desarrollo Comunitario para las Comunalidades de San Mateo Ixtatán. | 13 00 006 000 001 311 21 0101 014 | Francisco Pablo Pérez                   |  |  |  | Q. 26,814.50 | 100% | 100% |
| 122 | Desarrollo Comunitario para las Comunalidades de San Mateo Ixtatán. | 13 00 006 000 001 311 21 0101 014 | Antonio García Diego García             |  |  |  | Q. 10,000.00 | 100% | 100% |
| 123 | Desarrollo Comunitario para las Comunalidades de San Mateo Ixtatán. | 13 00 006 000 001 311 21 0101 014 | Silverio González Álvarez Castro        |  |  |  | Q. 30,000.00 | 100% | 100% |
| 124 | Desarrollo Comunitario para las Comunalidades de San Mateo Ixtatán. | 13 00 006 000 001 311 21 0101 014 | Silverio González Álvarez Castro        |  |  |  | Q. 30,000.00 | 100% | 100% |
| 125 | Desarrollo Comunitario para las Comunalidades de San Mateo Ixtatán. | 13 00 006 000 001 311 21 0101 014 | Alajulmo Wilfrido Pérez Roblero         |  |  |  | Q. 11,500.00 | 100% | 100% |
| 126 | Desarrollo Comunitario para las Comunalidades de San Mateo Ixtatán. | 13 00 006 000 001 311 21 0101 014 | Silverio González Álvarez Castro        |  |  |  | Q. 27,300.00 | 100% | 100% |
| 127 | Desarrollo Comunitario para las Comunalidades de San Mateo Ixtatán. | 13 00 006 000 001 311 21 0101 014 | Silverio González Álvarez Castro        |  |  |  | Q. 26,700.00 | 100% | 100% |
| 128 | Desarrollo Comunitario para las Comunalidades de San Mateo Ixtatán. | 13 00 006 000 001 311 21 0101 014 | Rafael Zacarias León Sebastián          |  |  |  | Q. 6,200.00  | 100% | 100% |
| 129 | Desarrollo Comunitario para las Comunalidades de San Mateo Ixtatán. | 13 00 006 000 001 311 21 0101 014 | Gerardo Arturo Méndez Cabrera           |  |  |  | Q. 9,995.00  | 100% | 100% |

|     |  |                                   |  |  |  |  |               |      |
|-----|--|-----------------------------------|--|--|--|--|---------------|------|
| 8)  | Desarrollo Comunitario para las Comunalidades de San Mateo Ixtatán | 13 00 006 000 001 331 32 0201 014 | Verónica Amador Irujo Lizarra                                |  |  |  | Q. 3,660.00   | 100% |
| 9)  | Desarrollo Comunitario para las Comunalidades de San Mateo Ixtatán | 13 00 006 000 001 331 32 0201 014 | Asociación de Mujeres Ecológicas para el Desarrollo Integral |  |  |  | Q. 7,000.00   | 100% |
| 10) | Desarrollo Comunitario para las Comunalidades de San Mateo Ixtatán | 13 00 006 000 001 331 32 0201 014 | Gregorio   |  |  |  | Q. 8,855.00   | 100% |
| 11) | Desarrollo Comunitario para las Comunalidades de San Mateo Ixtatán | 13 00 006 000 001 331 32 0201 014 | Gregorio   |  |  |  | Q. 5,700.00   | 100% |
| 12) | Desarrollo Comunitario para las Comunalidades de San Mateo Ixtatán | 13 00 006 000 001 331 32 0201 014 | Gregorio   |  |  |  | Q. 20,300.00  | 100% |
| 13) | Desarrollo Comunitario para las Comunalidades de San Mateo Ixtatán | 13 00 006 000 001 331 32 0201 014 | Gregorio   |  |  |  | Q. 17,370.00  | 100% |
| 14) | Desarrollo Comunitario para las Comunalidades de San Mateo Ixtatán | 13 00 006 000 001 331 32 0201 014 | Gregorio   |  |  |  | Q. 24,040.00  | 100% |
| 15) | Desarrollo Comunitario para las Comunalidades de San Mateo Ixtatán | 13 00 006 000 001 331 32 0201 014 | Gregorio   |  |  |  | Q. 3,850.00   | 100% |
| 16) | Desarrollo Comunitario para las Comunalidades de San Mateo Ixtatán | 13 00 006 000 001 331 32 0201 014 | Gregorio   |  |  |  | Q. 8,850.00   | 100% |
| 17) | Desarrollo Comunitario para las Comunalidades de San Mateo Ixtatán | 13 00 006 000 001 331 32 0201 014 | Gregorio   |  |  |  | Q. 9,720.00   | 100% |
| 18) | Desarrollo Comunitario para las Comunalidades de San Mateo Ixtatán | 13 00 006 000 001 331 32 0201 014 | Gregorio   |  |  |  | Q. 6,300.00   | 100% |
| 19) | Desarrollo Comunitario para las Comunalidades de San Mateo Ixtatán | 13 00 006 000 001 331 32 0201 014 | Gregorio   |  |  |  | Q. 2,700.00   | 100% |
| 20) | Desarrollo Comunitario para las Comunalidades de San Mateo Ixtatán | 13 00 006 000 001 331 32 0201 014 | Gregorio   |  |  |  | Q. 3,700.00   | 100% |
| 21) | Desarrollo Comunitario para las Comunalidades de San Mateo Ixtatán | 13 00 006 000 001 331 32 0201 014 | Gregorio   |  |  |  | Q. 12,520.00  | 100% |
| 22) | Desarrollo Comunitario para las Comunalidades de San Mateo Ixtatán | 13 00 006 000 001 331 32 0201 014 | Gregorio   |  |  |  | Q. 13,270.00  | 100% |
| 23) | Desarrollo Comunitario para las Comunalidades de San Mateo Ixtatán | 13 00 006 000 001 331 32 0201 014 | Gregorio   |  |  |  | Q. 29,640.00  | 100% |
| 24) | Desarrollo Comunitario para las Comunalidades de San Mateo Ixtatán | 13 00 006 000 001 331 32 0201 014 | Gregorio   |  |  |  | Q. 29,830.00  | 100% |
| 25) | Desarrollo Comunitario para las Comunalidades de San Mateo Ixtatán | 13 00 006 000 001 331 32 0201 014 | Gregorio   |  |  |  | Q. 9,800.00   | 100% |
| 26) | Desarrollo Comunitario para las Comunalidades de San Mateo Ixtatán | 13 00 006 000 001 331 32 0201 014 | Gregorio   |  |  |  | Q. 28,500.00  | 100% |
| 27) | Desarrollo Comunitario para las Comunalidades de San Mateo Ixtatán | 13 00 006 000 001 331 32 0201 014 | Gregorio   |  |  |  | Q. 13,700.00  | 100% |
| 28) | Desarrollo Comunitario para las Comunalidades de San Mateo Ixtatán | 13 00 006 000 001 331 32 0201 014 | Gregorio   |  |  |  | Q. 21,700.00  | 100% |
| 29) | Desarrollo Comunitario para las Comunalidades de San Mateo Ixtatán | 13 00 006 000 001 331 32 0201 014 | Gregorio   |  |  |  | Q. 8,310.00   | 100% |
| 30) | Desarrollo Comunitario para las Comunalidades de San Mateo Ixtatán | 13 00 006 000 001 331 32 0201 014 | Gregorio   |  |  |  | Q. 18,200.00  | 100% |
| 31) | Desarrollo Comunitario para las Comunalidades de San Mateo Ixtatán | 13 00 006 000 001 331 32 0201 014 | Gregorio   |  |  |  | Q. 250,000.00 | 100% |
| 32) | Desarrollo Comunitario para las Comunalidades de San Mateo Ixtatán | 13 00 006 000 001 331 32 0201 014 | Gregorio   |  |  |  | Q. 26,650.00  | 100% |
| 33) | Desarrollo Comunitario para las Comunalidades de San Mateo Ixtatán | 13 00 006 000 001 331 32 0201 014 | Gregorio   |  |  |  | Q. 5,610.00   | 100% |
| 34) | Desarrollo Comunitario para las Comunalidades de San Mateo Ixtatán | 13 00 006 000 001 331 32 0201 014 | Gregorio   |  |  |  | Q. 2,400.00   | 100% |
| 35) | Desarrollo Comunitario para las Comunalidades de San Mateo Ixtatán | 13 00 006 000 001 331 32 0201 014 | Gregorio   |  |  |  | Q. 28,475.00  | 100% |
| 36) | Desarrollo Comunitario para las Comunalidades de San Mateo Ixtatán | 13 00 006 000 001 331 32 0201 014 | Gregorio   |  |  |  | Q. 8,850.00   | 100% |
| 37) | Desarrollo Comunitario para las Comunalidades de San Mateo Ixtatán | 13 00 006 000 001 331 32 0201 014 | Gregorio   |  |  |  | Q. 77.00      | 100% |
| 38) | Desarrollo Comunitario para las Comunalidades de San Mateo Ixtatán | 13 00 006 000 001 331 32 0201 014 | Gregorio   |  |  |  | Q. 88.00      | 100% |
| 39) | Desarrollo Comunitario para las Comunalidades de San Mateo Ixtatán | 13 00 006 000 001 331 32 0201 014 | Gregorio   |  |  |  | Q. 7,230.00   | 100% |
| 40) | Desarrollo Comunitario para las Comunalidades de San Mateo Ixtatán | 13 00 006 000 001 331 32 0201 014 | Gregorio   |  |  |  | Q. 1,950.00   | 100% |
| 41) | Desarrollo Comunitario para las Comunalidades de San Mateo Ixtatán | 13 00 006 000 001 331 32 0201 014 | Gregorio   |  |  |  | Q. 3,300.00   | 100% |
| 42) | Desarrollo Comunitario para las Comunalidades de San Mateo Ixtatán | 13 00 006 000 001 331 32 0201 014 | Gregorio   |  |  |  | Q. 5,610.00   | 100% |
| 43) | Desarrollo Comunitario para las Comunalidades de San Mateo Ixtatán | 13 00 006 000 001 331 32 0201 014 | Gregorio   |  |  |  | Q. 2,400.00   | 100% |
| 44) | Desarrollo Comunitario para las Comunalidades de San Mateo Ixtatán | 13 00 006 000 001 331 32 0201 014 | Gregorio   |  |  |  | Q. 29,340.00  | 100% |
| 45) | Desarrollo Comunitario para las Comunalidades de San Mateo Ixtatán | 13 00 006 000 001 331 32 0201 014 | Gregorio   |  |  |  | Q. 18,150.00  | 100% |
| 46) | Desarrollo Comunitario para las Comunalidades de San Mateo Ixtatán | 13 00 006 000 001 331 32 0201 014 | Gregorio   |  |  |  | Q. 400.00     | 100% |
| 47) | Desarrollo Comunitario para las Comunalidades de San Mateo Ixtatán | 13 00 006 000 001 331 32 0201 014 | Gregorio   |  |  |  | Q. 5,600.00   | 100% |
| 48) | Desarrollo Comunitario para las Comunalidades de San Mateo Ixtatán | 13 00 006 000 001 331 32 0201 014 | Gregorio   |  |  |  | Q. 1,560.00   | 100% |
| 49) | Desarrollo Comunitario para las Comunalidades de San Mateo Ixtatán | 13 00 006 000 001 331 32 0201 014 | Gregorio   |  |  |  | Q. 660.00     | 100% |
| 50) | Desarrollo Comunitario para las Comunalidades de San Mateo Ixtatán | 13 00 006 000 001 331 32 0201 014 | Gregorio   |  |  |  | Q. 660.00     | 100% |







| CLASIFICACION | DESCRIPCION  | IMPORTE PRESUPUESTADO | IMPORTE REALIZADO | COMPROBACION | CONFORMIDAD |
|---------------|--|-----------------------|-------------------|--------------|-------------|
| 211           | MEJORAMIENTO CAMINO RURAL DE LA RED VIAL DEL MUNICIPIO DE SAN MATEO XTATÁN | Q. 2,260.04           | Q. 2,260.04       | Q. 2,260.04  | 100%        |
| 212           | MEJORAMIENTO CAMINO RURAL DE LA RED VIAL DEL MUNICIPIO DE SAN MATEO XTATÁN | Q. 5,800.00           | Q. 5,800.00       | Q. 5,800.00  | 100%        |
| 213           | MEJORAMIENTO CAMINO RURAL DE LA RED VIAL DEL MUNICIPIO DE SAN MATEO XTATÁN | Q. 96.00              | Q. 96.00          | Q. 96.00     | 100%        |
| 214           | MEJORAMIENTO CAMINO RURAL DE LA RED VIAL DEL MUNICIPIO DE SAN MATEO XTATÁN | Q. 5,600.00           | Q. 5,600.00       | Q. 5,600.00  | 100%        |
| 215           | MEJORAMIENTO CAMINO RURAL DE LA RED VIAL DEL MUNICIPIO DE SAN MATEO XTATÁN | Q. 56.00              | Q. 56.00          | Q. 56.00     | 100%        |
| 216           | MEJORAMIENTO CAMINO RURAL DE LA RED VIAL DEL MUNICIPIO DE SAN MATEO XTATÁN | Q. 31.00              | Q. 31.00          | Q. 31.00     | 100%        |
| 217           | MEJORAMIENTO CAMINO RURAL DE LA RED VIAL DEL MUNICIPIO DE SAN MATEO XTATÁN | Q. 60.00              | Q. 60.00          | Q. 60.00     | 100%        |
| 218           | MEJORAMIENTO CAMINO RURAL DE LA RED VIAL DEL MUNICIPIO DE SAN MATEO XTATÁN | Q. 150.00             | Q. 150.00         | Q. 150.00    | 100%        |
| 219           | MEJORAMIENTO CAMINO RURAL DE LA RED VIAL DEL MUNICIPIO DE SAN MATEO XTATÁN | Q. 875.00             | Q. 875.00         | Q. 875.00    | 100%        |
| 220           | MEJORAMIENTO CAMINO RURAL DE LA RED VIAL DEL MUNICIPIO DE SAN MATEO XTATÁN | Q. 2,070.00           | Q. 2,070.00       | Q. 2,070.00  | 100%        |
| 221           | MEJORAMIENTO CAMINO RURAL DE LA RED VIAL DEL MUNICIPIO DE SAN MATEO XTATÁN | Q. 60.00              | Q. 60.00          | Q. 60.00     | 100%        |
| 222           | MEJORAMIENTO CAMINO RURAL DE LA RED VIAL DEL MUNICIPIO DE SAN MATEO XTATÁN | Q. 14,400.00          | Q. 14,400.00      | Q. 14,400.00 | 100%        |
| 223           | MEJORAMIENTO CAMINO RURAL DE LA RED VIAL DEL MUNICIPIO DE SAN MATEO XTATÁN | Q. 960.00             | Q. 960.00         | Q. 960.00    | 100%        |
| 224           | MEJORAMIENTO CAMINO RURAL DE LA RED VIAL DEL MUNICIPIO DE SAN MATEO XTATÁN | Q. 7,700.00           | Q. 7,700.00       | Q. 7,700.00  | 100%        |
| 225           | MEJORAMIENTO CAMINO RURAL DE LA RED VIAL DEL MUNICIPIO DE SAN MATEO XTATÁN | Q. 900.00             | Q. 900.00         | Q. 900.00    | 100%        |
| 226           | MEJORAMIENTO CAMINO RURAL DE LA RED VIAL DEL MUNICIPIO DE SAN MATEO XTATÁN | Q. 2,000.00           | Q. 2,000.00       | Q. 2,000.00  | 100%        |
| 227           | MEJORAMIENTO CAMINO RURAL DE LA RED VIAL DEL MUNICIPIO DE SAN MATEO XTATÁN | Q. 1,560.00           | Q. 1,560.00       | Q. 1,560.00  | 100%        |
| 228           | MEJORAMIENTO CAMINO RURAL DE LA RED VIAL DEL MUNICIPIO DE SAN MATEO XTATÁN | Q. 22,617.00          | Q. 22,617.00      | Q. 22,617.00 | 100%        |
| 229           | MEJORAMIENTO CAMINO RURAL DE LA RED VIAL DEL MUNICIPIO DE SAN MATEO XTATÁN | Q. 5,070.00           | Q. 5,070.00       | Q. 5,070.00  | 100%        |
| 230           | MEJORAMIENTO CAMINO RURAL DE LA RED VIAL DEL MUNICIPIO DE SAN MATEO XTATÁN | Q. 2,250.00           | Q. 2,250.00       | Q. 2,250.00  | 100%        |
| 231           | MEJORAMIENTO CAMINO RURAL DE LA RED VIAL DEL MUNICIPIO DE SAN MATEO XTATÁN | Q. 1,440.00           | Q. 1,440.00       | Q. 1,440.00  | 100%        |
| 232           | MEJORAMIENTO CAMINO RURAL DE LA RED VIAL DEL MUNICIPIO DE SAN MATEO XTATÁN | Q. 840.00             | Q. 840.00         | Q. 840.00    | 100%        |
| 233           | MEJORAMIENTO CAMINO RURAL DE LA RED VIAL DEL MUNICIPIO DE SAN MATEO XTATÁN | Q. 360.00             | Q. 360.00         | Q. 360.00    | 100%        |
| 234           | MEJORAMIENTO CAMINO RURAL DE LA RED VIAL DEL MUNICIPIO DE SAN MATEO XTATÁN | Q. 1,540.00           | Q. 1,540.00       | Q. 1,540.00  | 100%        |
| 235           | MEJORAMIENTO CAMINO RURAL DE LA RED VIAL DEL MUNICIPIO DE SAN MATEO XTATÁN | Q. 960.00             | Q. 960.00         | Q. 960.00    | 100%        |
| 236           | MEJORAMIENTO CAMINO RURAL DE LA RED VIAL DEL MUNICIPIO DE SAN MATEO XTATÁN | Q. 720.00             | Q. 720.00         | Q. 720.00    | 100%        |
| 237           | MEJORAMIENTO CAMINO RURAL DE LA RED VIAL DEL MUNICIPIO DE SAN MATEO XTATÁN | Q. 340.00             | Q. 340.00         | Q. 340.00    | 100%        |
| 238           | MEJORAMIENTO CAMINO RURAL DE LA RED VIAL DEL MUNICIPIO DE SAN MATEO XTATÁN | Q. 1,040.00           | Q. 1,040.00       | Q. 1,040.00  | 100%        |
| 239           | MEJORAMIENTO CAMINO RURAL DE LA RED VIAL DEL MUNICIPIO DE SAN MATEO XTATÁN | Q. 1,120.00           | Q. 1,120.00       | Q. 1,120.00  | 100%        |
| 240           | MEJORAMIENTO CAMINO RURAL DE LA RED VIAL DEL MUNICIPIO DE SAN MATEO XTATÁN | Q. 1,600.00           | Q. 1,600.00       | Q. 1,600.00  | 100%        |
| 241           | MEJORAMIENTO CAMINO RURAL DE LA RED VIAL DEL MUNICIPIO DE SAN MATEO XTATÁN | Q. 2,640.00           | Q. 2,640.00       | Q. 2,640.00  | 100%        |
| 242           | MEJORAMIENTO CAMINO RURAL DE LA RED VIAL DEL MUNICIPIO DE SAN MATEO XTATÁN | Q. 7,960.00           | Q. 7,960.00       | Q. 7,960.00  | 100%        |
| 243           | MEJORAMIENTO CAMINO RURAL DE LA RED VIAL DEL MUNICIPIO DE SAN MATEO XTATÁN | Q. 3,130.00           | Q. 3,130.00       | Q. 3,130.00  | 100%        |
| 244           | MEJORAMIENTO CAMINO RURAL DE LA RED VIAL DEL MUNICIPIO DE SAN MATEO XTATÁN | Q. 16,670.00          | Q. 16,670.00      | Q. 16,670.00 | 100%        |
| 245           | MEJORAMIENTO CAMINO RURAL DE LA RED VIAL DEL MUNICIPIO DE SAN MATEO XTATÁN | Q. 1,840.00           | Q. 1,840.00       | Q. 1,840.00  | 100%        |
| 246           | MEJORAMIENTO CAMINO RURAL DE LA RED VIAL DEL MUNICIPIO DE SAN MATEO XTATÁN | Q. 1,270.00           | Q. 1,270.00       | Q. 1,270.00  | 100%        |
| 247           | MEJORAMIENTO CAMINO RURAL DE LA RED VIAL DEL MUNICIPIO DE SAN MATEO XTATÁN | Q. 1,460.00           | Q. 1,460.00       | Q. 1,460.00  | 100%        |
| 248           | MEJORAMIENTO CAMINO RURAL DE LA RED VIAL DEL MUNICIPIO DE SAN MATEO XTATÁN | Q. 610.00             | Q. 610.00         | Q. 610.00    | 100%        |
| 249           | MEJORAMIENTO CAMINO RURAL DE LA RED VIAL DEL MUNICIPIO DE SAN MATEO XTATÁN | Q. 31,117.00          | Q. 31,117.00      | Q. 31,117.00 | 100%        |
| 250           | MEJORAMIENTO CAMINO RURAL DE LA RED VIAL DEL MUNICIPIO DE SAN MATEO XTATÁN | Q. 2,240.00           | Q. 2,240.00       | Q. 2,240.00  | 100%        |
| 251           | MEJORAMIENTO CAMINO RURAL DE LA RED VIAL DEL MUNICIPIO DE SAN MATEO XTATÁN | Q. 5,070.00           | Q. 5,070.00       | Q. 5,070.00  | 100%        |
| 252           | MEJORAMIENTO CAMINO RURAL DE LA RED VIAL DEL MUNICIPIO DE SAN MATEO XTATÁN | Q. 31,446.65          | Q. 31,446.65      | Q. 31,446.65 | 100%        |



| Orden | Detalle  | Concepto                           | Importe | Cantidad   | Valor Unitario | Porcentaje | Observaciones |
|-------|--|------------------------------------|---------|------------|----------------|------------|---------------|
| 211   | MEJORAMIENTO CAMINO RURAL DE LA RED VIAL DEL MUNICIPIO DE SAN MATEO XTATÁN | 11 00 001 001 000 282 21 0101 0001 | 0       | 83.19      | 0              | 100%       |               |
| 212   | MEJORAMIENTO CAMINO RURAL DE LA RED VIAL DEL MUNICIPIO DE SAN MATEO XTATÁN | 11 00 001 001 000 282 21 0101 0001 | 0       | 1,539.96   | 0              | 100%       |               |
| 213   | MEJORAMIENTO CAMINO RURAL DE LA RED VIAL DEL MUNICIPIO DE SAN MATEO XTATÁN | 11 00 001 001 000 282 21 0101 0001 | 0       | 661.37     | 0              | 100%       |               |
| 214   | MEJORAMIENTO CAMINO RURAL DE LA RED VIAL DEL MUNICIPIO DE SAN MATEO XTATÁN | 11 00 001 001 000 282 21 0101 0001 | 0       | 19.49      | 0              | 100%       |               |
| 215   | MEJORAMIENTO CAMINO RURAL DE LA RED VIAL DEL MUNICIPIO DE SAN MATEO XTATÁN | 11 00 001 001 000 282 21 0101 0001 | 0       | 116.01     | 0              | 100%       |               |
| 216   | MEJORAMIENTO CAMINO RURAL DE LA RED VIAL DEL MUNICIPIO DE SAN MATEO XTATÁN | 11 00 001 001 000 282 21 0101 0001 | 0       | 113.06     | 0              | 100%       |               |
| 217   | MEJORAMIENTO CAMINO RURAL DE LA RED VIAL DEL MUNICIPIO DE SAN MATEO XTATÁN | 11 00 001 001 000 282 21 0101 0001 | 0       | 254.40     | 0              | 100%       |               |
| 218   | MEJORAMIENTO CAMINO RURAL DE LA RED VIAL DEL MUNICIPIO DE SAN MATEO XTATÁN | 11 00 001 001 000 282 21 0101 0001 | 0       | 993.00     | 0              | 100%       |               |
| 219   | MEJORAMIENTO CAMINO RURAL DE LA RED VIAL DEL MUNICIPIO DE SAN MATEO XTATÁN | 11 00 001 001 000 282 21 0101 0001 | 0       | 813.20     | 0              | 100%       |               |
| 220   | MEJORAMIENTO CAMINO RURAL DE LA RED VIAL DEL MUNICIPIO DE SAN MATEO XTATÁN | 11 00 001 001 000 282 21 0101 0001 | 0       | 11,888.00  | 0              | 100%       |               |
| 221   | MEJORAMIENTO CAMINO RURAL DE LA RED VIAL DEL MUNICIPIO DE SAN MATEO XTATÁN | 11 00 001 001 000 282 21 0101 0001 | 0       | 4,000.00   | 0              | 100%       |               |
| 222   | MEJORAMIENTO CAMINO RURAL DE LA RED VIAL DEL MUNICIPIO DE SAN MATEO XTATÁN | 11 00 001 001 000 282 21 0101 0001 | 0       | 14,640.00  | 0              | 100%       |               |
| 223   | MEJORAMIENTO CAMINO RURAL DE LA RED VIAL DEL MUNICIPIO DE SAN MATEO XTATÁN | 11 00 001 001 000 282 21 0101 0001 | 0       | 14,880.00  | 0              | 100%       |               |
| 224   | MEJORAMIENTO CAMINO RURAL DE LA RED VIAL DEL MUNICIPIO DE SAN MATEO XTATÁN | 11 00 001 001 000 282 21 0101 0001 | 0       | 186,200.00 | 0              | 100%       |               |
| 225   | MEJORAMIENTO CAMINO RURAL DE LA RED VIAL DEL MUNICIPIO DE SAN MATEO XTATÁN | 11 00 001 001 000 282 21 0101 0001 | 0       | 2,041.00   | 0              | 100%       |               |
| 226   | MEJORAMIENTO CAMINO RURAL DE LA RED VIAL DEL MUNICIPIO DE SAN MATEO XTATÁN | 11 00 001 001 000 282 21 0101 0001 | 0       | 28,197.00  | 0              | 100%       |               |
| 227   | MEJORAMIENTO CAMINO RURAL DE LA RED VIAL DEL MUNICIPIO DE SAN MATEO XTATÁN | 11 00 001 001 000 282 21 0101 0001 | 0       | 2,750.00   | 0              | 100%       |               |
| 228   | MEJORAMIENTO CAMINO RURAL DE LA RED VIAL DEL MUNICIPIO DE SAN MATEO XTATÁN | 11 00 001 001 000 282 21 0101 0001 | 0       | 25,627.50  | 0              | 100%       |               |
| 229   | MEJORAMIENTO CAMINO RURAL DE LA RED VIAL DEL MUNICIPIO DE SAN MATEO XTATÁN | 11 00 001 001 000 282 21 0101 0001 | 0       | 3,500.00   | 0              | 100%       |               |
| 230   | MEJORAMIENTO CAMINO RURAL DE LA RED VIAL DEL MUNICIPIO DE SAN MATEO XTATÁN | 11 00 001 001 000 282 21 0101 0001 | 0       | 360.00     | 0              | 100%       |               |
| 231   | MEJORAMIENTO CAMINO RURAL DE LA RED VIAL DEL MUNICIPIO DE SAN MATEO XTATÁN | 11 00 001 001 000 282 21 0101 0001 | 0       | 1,760.00   | 0              | 100%       |               |
| 232   | MEJORAMIENTO CAMINO RURAL DE LA RED VIAL DEL MUNICIPIO DE SAN MATEO XTATÁN | 11 00 001 001 000 282 21 0101 0001 | 0       | 24,781.75  | 0              | 100%       |               |
| 233   | MEJORAMIENTO CAMINO RURAL DE LA RED VIAL DEL MUNICIPIO DE SAN MATEO XTATÁN | 11 00 001 001 000 282 21 0101 0001 | 0       | 249.98     | 0              | 100%       |               |
| 234   | MEJORAMIENTO CAMINO RURAL DE LA RED VIAL DEL MUNICIPIO DE SAN MATEO XTATÁN | 11 00 001 001 000 282 21 0101 0001 | 0       | 895.91     | 0              | 100%       |               |
| 235   | MEJORAMIENTO CAMINO RURAL DE LA RED VIAL DEL MUNICIPIO DE SAN MATEO XTATÁN | 11 00 001 001 000 282 21 0101 0001 | 0       | 87.56      | 0              | 100%       |               |
| 236   | MEJORAMIENTO CAMINO RURAL DE LA RED VIAL DEL MUNICIPIO DE SAN MATEO XTATÁN | 11 00 001 001 000 282 21 0101 0001 | 0       | 580.16     | 0              | 100%       |               |
| 237   | MEJORAMIENTO CAMINO RURAL DE LA RED VIAL DEL MUNICIPIO DE SAN MATEO XTATÁN | 11 00 001 001 000 282 21 0101 0001 | 0       | 249.76     | 0              | 100%       |               |
| 238   | MEJORAMIENTO CAMINO RURAL DE LA RED VIAL DEL MUNICIPIO DE SAN MATEO XTATÁN | 11 00 001 001 000 282 21 0101 0001 | 0       | 4.63       | 0              | 100%       |               |
| 239   | MEJORAMIENTO CAMINO RURAL DE LA RED VIAL DEL MUNICIPIO DE SAN MATEO XTATÁN | 11 00 001 001 000 282 21 0101 0001 | 0       | 4.79       | 0              | 100%       |               |
| 240   | MEJORAMIENTO CAMINO RURAL DE LA RED VIAL DEL MUNICIPIO DE SAN MATEO XTATÁN | 11 00 001 001 000 282 21 0101 0001 | 0       | 267.20     | 0              | 100%       |               |
| 241   | MEJORAMIENTO CAMINO RURAL DE LA RED VIAL DEL MUNICIPIO DE SAN MATEO XTATÁN | 11 00 001 001 000 282 21 0101 0001 | 0       | 19.49      | 0              | 100%       |               |
| 242   | MEJORAMIENTO CAMINO RURAL DE LA RED VIAL DEL MUNICIPIO DE SAN MATEO XTATÁN | 11 00 001 001 000 282 21 0101 0001 | 0       | 2.50       | 0              | 100%       |               |
| 243   | MEJORAMIENTO CAMINO RURAL DE LA RED VIAL DEL MUNICIPIO DE SAN MATEO XTATÁN | 11 00 001 001 000 282 21 0101 0001 | 0       | 61.02      | 0              | 100%       |               |
| 244   | MEJORAMIENTO CAMINO RURAL DE LA RED VIAL DEL MUNICIPIO DE SAN MATEO XTATÁN | 11 00 001 001 000 282 21 0101 0001 | 0       | 1,006.49   | 0              | 100%       |               |
| 245   | MEJORAMIENTO CAMINO RURAL DE LA RED VIAL DEL MUNICIPIO DE SAN MATEO XTATÁN | 11 00 001 001 000 282 21 0101 0001 | 0       | 116.00     | 0              | 100%       |               |
| 246   | MEJORAMIENTO CAMINO RURAL DE LA RED VIAL DEL MUNICIPIO DE SAN MATEO XTATÁN | 11 00 001 001 000 282 21 0101 0001 | 0       | 95.00      | 0              | 100%       |               |
| 247   | MEJORAMIENTO CAMINO RURAL DE LA RED VIAL DEL MUNICIPIO DE SAN MATEO XTATÁN | 11 00 001 001 000 282 21 0101 0001 | 0       | 138,000.00 | 0              | 100%       |               |
| 248   | MEJORAMIENTO CAMINO RURAL DE LA RED VIAL DEL MUNICIPIO DE SAN MATEO XTATÁN | 11 00 001 001 000 282 21 0101 0001 | 0       | 7,056.00   | 0              | 100%       |               |
| 249   | MEJORAMIENTO CAMINO RURAL DE LA RED VIAL DEL MUNICIPIO DE SAN MATEO XTATÁN | 11 00 001 001 000 282 21 0101 0001 | 0       | 20,072.00  | 0              | 100%       |               |
| 250   | MEJORAMIENTO CAMINO RURAL DE LA RED VIAL DEL MUNICIPIO DE SAN MATEO XTATÁN | 11 00 001 001 000 282 21 0101 0001 | 0       | 2,250.00   | 0              | 100%       |               |
| 251   | MEJORAMIENTO CAMINO RURAL DE LA RED VIAL DEL MUNICIPIO DE SAN MATEO XTATÁN | 11 00 001 001 000 282 21 0101 0001 | 0       | 812.00     | 0              | 100%       |               |
| 252   | MEJORAMIENTO CAMINO RURAL DE LA RED VIAL DEL MUNICIPIO DE SAN MATEO XTATÁN | 11 00 001 001 000 282 21 0101 0001 | 0       | 329.00     | 0              | 100%       |               |
| 253   | MEJORAMIENTO CAMINO RURAL DE LA RED VIAL DEL MUNICIPIO DE SAN MATEO XTATÁN | 11 00 001 001 000 282 21 0101 0001 | 0       | 96.00      | 0              | 100%       |               |
| 254   | MEJORAMIENTO CAMINO RURAL DE LA RED VIAL DEL MUNICIPIO DE SAN MATEO XTATÁN | 11 00 001 001 000 282 21 0101 0001 | 0       | 200.00     | 0              | 100%       |               |
| 255   | MEJORAMIENTO CAMINO RURAL DE LA RED VIAL DEL MUNICIPIO DE SAN MATEO XTATÁN | 11 00 001 001 000 282 21 0101 0001 | 0       | 165.00     | 0              | 100%       |               |
| 256   | MEJORAMIENTO CAMINO RURAL DE LA RED VIAL DEL MUNICIPIO DE SAN MATEO XTATÁN | 11 00 001 001 000 282 21 0101 0001 | 0       | 250.00     | 0              | 100%       |               |
| 257   | MEJORAMIENTO CAMINO RURAL DE LA RED VIAL DEL MUNICIPIO DE SAN MATEO XTATÁN | 11 00 001 001 000 282 21 0101 0001 | 0       | 300.00     | 0              | 100%       |               |
| 258   | MEJORAMIENTO CAMINO RURAL DE LA RED VIAL DEL MUNICIPIO DE SAN MATEO XTATÁN | 11 00 001 001 000 282 21 0101 0001 | 0       | 60.00      | 0              | 100%       |               |
| 259   | MEJORAMIENTO CAMINO RURAL DE LA RED VIAL DEL MUNICIPIO DE SAN MATEO XTATÁN | 11 00 001 001 000 282 21 0101 0001 | 0       | 200.00     | 0              | 100%       |               |
| 260   | MEJORAMIENTO CAMINO RURAL DE LA RED VIAL DEL MUNICIPIO DE SAN MATEO XTATÁN | 11 00 001 001 000 282 21 0101 0001 | 0       | 80.00      | 0              | 100%       |               |
| 261   | MEJORAMIENTO CAMINO RURAL DE LA RED VIAL DEL MUNICIPIO DE SAN MATEO XTATÁN | 11 00 001 001 000 282 21 0101 0001 | 0       | 1,000.00   | 0              | 100%       |               |
| 262   | MEJORAMIENTO CAMINO RURAL DE LA RED VIAL DEL MUNICIPIO DE SAN MATEO XTATÁN | 11 00 001 001 000 282 21 0101 0001 | 0       | 20.00      | 0              | 100%       |               |

| Clave | Descripción   | Cuenta                             | Saldo | Comprobado | Porcentaje |
|-------|---|------------------------------------|-------|------------|------------|
| 211   | MEJORAMIENTO CAMINO RURAL DE LA RED VIAL DEL MUNICIPIO DE SAN MATEO IXTATÁN | 11 00 001 001 000 202 22 0205 0001 | 0     | 190,000    | 100%       |
| 212   | MEJORAMIENTO CAMINO RURAL DE LA RED VIAL DEL MUNICIPIO DE SAN MATEO IXTATÁN | 11 00 001 001 000 202 22 0205 0002 | 0     | 548,000    | 100%       |
| 213   | MEJORAMIENTO CAMINO RURAL DE LA RED VIAL DEL MUNICIPIO DE SAN MATEO IXTATÁN | 11 00 001 001 000 202 22 0205 0003 | 0     | 6,170,000  | 100%       |
| 214   | MEJORAMIENTO CAMINO RURAL DE LA RED VIAL DEL MUNICIPIO DE SAN MATEO IXTATÁN | 11 00 001 001 000 202 22 0205 0004 | 0     | 871,000    | 100%       |
| 215   | MEJORAMIENTO CAMINO RURAL DE LA RED VIAL DEL MUNICIPIO DE SAN MATEO IXTATÁN | 11 00 001 001 000 202 22 0205 0005 | 0     | 250,000    | 100%       |
| 216   | MEJORAMIENTO CAMINO RURAL DE LA RED VIAL DEL MUNICIPIO DE SAN MATEO IXTATÁN | 11 00 001 001 000 202 22 0205 0006 | 0     | 66,000     | 100%       |
| 217   | MEJORAMIENTO CAMINO RURAL DE LA RED VIAL DEL MUNICIPIO DE SAN MATEO IXTATÁN | 11 00 001 001 000 202 22 0205 0007 | 0     | 1,800,000  | 100%       |
| 218   | MEJORAMIENTO CAMINO RURAL DE LA RED VIAL DEL MUNICIPIO DE SAN MATEO IXTATÁN | 11 00 001 001 000 202 22 0205 0008 | 0     | 800,000    | 100%       |
| 219   | MEJORAMIENTO CAMINO RURAL DE LA RED VIAL DEL MUNICIPIO DE SAN MATEO IXTATÁN | 11 00 001 001 000 202 22 0205 0009 | 0     | 3,000,000  | 100%       |
| 220   | MEJORAMIENTO CAMINO RURAL DE LA RED VIAL DEL MUNICIPIO DE SAN MATEO IXTATÁN | 11 00 001 001 000 202 22 0205 0010 | 0     | 125,000    | 100%       |
| 221   | MEJORAMIENTO CAMINO RURAL DE LA RED VIAL DEL MUNICIPIO DE SAN MATEO IXTATÁN | 11 00 001 001 000 202 22 0205 0011 | 0     | 50,000     | 100%       |
| 222   | MEJORAMIENTO CAMINO RURAL DE LA RED VIAL DEL MUNICIPIO DE SAN MATEO IXTATÁN | 11 00 001 001 000 202 22 0205 0012 | 0     | 12,100,000 | 100%       |
| 223   | MEJORAMIENTO CAMINO RURAL DE LA RED VIAL DEL MUNICIPIO DE SAN MATEO IXTATÁN | 11 00 001 001 000 202 22 0205 0013 | 0     | 75,000     | 100%       |
| 224   | MEJORAMIENTO CAMINO RURAL DE LA RED VIAL DEL MUNICIPIO DE SAN MATEO IXTATÁN | 11 00 001 001 000 202 22 0205 0014 | 0     | 30,000     | 100%       |
| 225   | MEJORAMIENTO CAMINO RURAL DE LA RED VIAL DEL MUNICIPIO DE SAN MATEO IXTATÁN | 11 00 001 001 000 202 22 0205 0015 | 0     | 90,000     | 100%       |
| 226   | MEJORAMIENTO CAMINO RURAL DE LA RED VIAL DEL MUNICIPIO DE SAN MATEO IXTATÁN | 11 00 001 001 000 202 22 0205 0016 | 0     | 1,100,000  | 100%       |
| 227   | MEJORAMIENTO CAMINO RURAL DE LA RED VIAL DEL MUNICIPIO DE SAN MATEO IXTATÁN | 11 00 001 001 000 202 22 0205 0017 | 0     | 3,970,000  | 100%       |
| 228   | MEJORAMIENTO CAMINO RURAL DE LA RED VIAL DEL MUNICIPIO DE SAN MATEO IXTATÁN | 11 00 001 001 000 202 22 0205 0018 | 0     | 80,000     | 100%       |
| 229   | MEJORAMIENTO CAMINO RURAL DE LA RED VIAL DEL MUNICIPIO DE SAN MATEO IXTATÁN | 11 00 001 001 000 202 22 0205 0019 | 0     | 2,800,000  | 100%       |
| 230   | MEJORAMIENTO CAMINO RURAL DE LA RED VIAL DEL MUNICIPIO DE SAN MATEO IXTATÁN | 11 00 001 001 000 202 22 0205 0020 | 0     | 12,300,000 | 100%       |
| 231   | MEJORAMIENTO CAMINO RURAL DE LA RED VIAL DEL MUNICIPIO DE SAN MATEO IXTATÁN | 11 00 001 001 000 202 22 0205 0021 | 0     | 7,000,000  | 100%       |
| 232   | MEJORAMIENTO CAMINO RURAL DE LA RED VIAL DEL MUNICIPIO DE SAN MATEO IXTATÁN | 11 00 001 001 000 202 22 0205 0022 | 0     | 2,250,000  | 100%       |
| 233   | MEJORAMIENTO CAMINO RURAL DE LA RED VIAL DEL MUNICIPIO DE SAN MATEO IXTATÁN | 11 00 001 001 000 202 22 0205 0023 | 0     | 150,000    | 100%       |
| 234   | MEJORAMIENTO CAMINO RURAL DE LA RED VIAL DEL MUNICIPIO DE SAN MATEO IXTATÁN | 11 00 001 001 000 202 22 0205 0024 | 0     | 1,050,000  | 100%       |
| 235   | MEJORAMIENTO CAMINO RURAL DE LA RED VIAL DEL MUNICIPIO DE SAN MATEO IXTATÁN | 11 00 001 001 000 202 22 0205 0025 | 0     | 980,000    | 100%       |
| 236   | MEJORAMIENTO CAMINO RURAL DE LA RED VIAL DEL MUNICIPIO DE SAN MATEO IXTATÁN | 11 00 001 001 000 202 22 0205 0026 | 0     | 6,020,000  | 100%       |
| 237   | MEJORAMIENTO CAMINO RURAL DE LA RED VIAL DEL MUNICIPIO DE SAN MATEO IXTATÁN | 11 00 001 001 000 202 22 0205 0027 | 0     | 760,000    | 100%       |
| 238   | MEJORAMIENTO CAMINO RURAL DE LA RED VIAL DEL MUNICIPIO DE SAN MATEO IXTATÁN | 11 00 001 001 000 202 22 0205 0028 | 0     | 2,920,000  | 100%       |
| 239   | MEJORAMIENTO CAMINO RURAL DE LA RED VIAL DEL MUNICIPIO DE SAN MATEO IXTATÁN | 11 00 001 001 000 202 22 0205 0029 | 0     | 600,000    | 100%       |
| 240   | MEJORAMIENTO CAMINO RURAL DE LA RED VIAL DEL MUNICIPIO DE SAN MATEO IXTATÁN | 11 00 001 001 000 202 22 0205 0030 | 0     | 1,100,000  | 100%       |
| 241   | MEJORAMIENTO CAMINO RURAL DE LA RED VIAL DEL MUNICIPIO DE SAN MATEO IXTATÁN | 11 00 001 001 000 202 22 0205 0031 | 0     | 300,000    | 100%       |
| 242   | MEJORAMIENTO CAMINO RURAL DE LA RED VIAL DEL MUNICIPIO DE SAN MATEO IXTATÁN | 11 00 001 001 000 202 22 0205 0032 | 0     | 1,210,000  | 100%       |
| 243   | MEJORAMIENTO CAMINO RURAL DE LA RED VIAL DEL MUNICIPIO DE SAN MATEO IXTATÁN | 11 00 001 001 000 202 22 0205 0033 | 0     | 2,200,000  | 100%       |
| 244   | MEJORAMIENTO CAMINO RURAL DE LA RED VIAL DEL MUNICIPIO DE SAN MATEO IXTATÁN | 11 00 001 001 000 202 22 0205 0034 | 0     | 1,500,000  | 100%       |
| 245   | MEJORAMIENTO CAMINO RURAL DE LA RED VIAL DEL MUNICIPIO DE SAN MATEO IXTATÁN | 11 00 001 001 000 202 22 0205 0035 | 0     | 1,100,000  | 100%       |
| 246   | MEJORAMIENTO CAMINO RURAL DE LA RED VIAL DEL MUNICIPIO DE SAN MATEO IXTATÁN | 11 00 001 001 000 202 22 0205 0036 | 0     | 2,222,000  | 100%       |
| 247   | MEJORAMIENTO CAMINO RURAL DE LA RED VIAL DEL MUNICIPIO DE SAN MATEO IXTATÁN | 11 00 001 001 000 202 22 0205 0037 | 0     | 2,285,000  | 100%       |
| 248   | MEJORAMIENTO CAMINO RURAL DE LA RED VIAL DEL MUNICIPIO DE SAN MATEO IXTATÁN | 11 00 001 001 000 202 22 0205 0038 | 0     | 1,120,000  | 100%       |
| 249   | MEJORAMIENTO CAMINO RURAL DE LA RED VIAL DEL MUNICIPIO DE SAN MATEO IXTATÁN | 11 00 001 001 000 202 22 0205 0039 | 0     | 1,170,000  | 100%       |
| 250   | MEJORAMIENTO CAMINO RURAL DE LA RED VIAL DEL MUNICIPIO DE SAN MATEO IXTATÁN | 11 00 001 001 000 202 22 0205 0040 | 0     | 280,000    | 100%       |
| 251   | MEJORAMIENTO CAMINO RURAL DE LA RED VIAL DEL MUNICIPIO DE SAN MATEO IXTATÁN | 11 00 001 001 000 202 22 0205 0041 | 0     | 985,000    | 100%       |
| 252   | MEJORAMIENTO CAMINO RURAL DE LA RED VIAL DEL MUNICIPIO DE SAN MATEO IXTATÁN | 11 00 001 001 000 202 22 0205 0042 | 0     | 1,480,000  | 100%       |
| 253   | MEJORAMIENTO CAMINO RURAL DE LA RED VIAL DEL MUNICIPIO DE SAN MATEO IXTATÁN | 11 00 001 001 000 202 22 0205 0043 | 0     | 825,000    | 100%       |
| 254   | MEJORAMIENTO CAMINO RURAL DE LA RED VIAL DEL MUNICIPIO DE SAN MATEO IXTATÁN | 11 00 001 001 000 202 22 0205 0044 | 0     | 3,300,000  | 100%       |
| 255   | MEJORAMIENTO CAMINO RURAL DE LA RED VIAL DEL MUNICIPIO DE SAN MATEO IXTATÁN | 11 00 001 001 000 202 22 0205 0045 | 0     | 5,700,000  | 100%       |
| 256   | MEJORAMIENTO CAMINO RURAL DE LA RED VIAL DEL MUNICIPIO DE SAN MATEO IXTATÁN | 11 00 001 001 000 202 22 0205 0046 | 0     | 350,000    | 100%       |
| 257   | MEJORAMIENTO CAMINO RURAL DE LA RED VIAL DEL MUNICIPIO DE SAN MATEO IXTATÁN | 11 00 001 001 000 202 22 0205 0047 | 0     | 800,000    | 100%       |
| 258   | MEJORAMIENTO CAMINO RURAL DE LA RED VIAL DEL MUNICIPIO DE SAN MATEO IXTATÁN | 11 00 001 001 000 202 22 0205 0048 | 0     | 18,700,000 | 100%       |
| 259   | MEJORAMIENTO CAMINO RURAL DE LA RED VIAL DEL MUNICIPIO DE SAN MATEO IXTATÁN | 11 00 001 001 000 202 22 0205 0049 | 0     | 2,020,000  | 100%       |
| 260   | MEJORAMIENTO CAMINO RURAL DE LA RED VIAL DEL MUNICIPIO DE SAN MATEO IXTATÁN | 11 00 001 001 000 202 22 0205 0050 | 0     | 2,020,000  | 100%       |
| 261   | MEJORAMIENTO CAMINO RURAL DE LA RED VIAL DEL MUNICIPIO DE SAN MATEO IXTATÁN | 11 00 001 001 000 202 22 0205 0051 | 0     | 5,405,000  | 100%       |









|     |   |                                    |                 |                 |      |
|-----|---|------------------------------------|-----------------|-----------------|------|
| 213 | MEJORAMIENTO CAMINO RURAL DE LA RED VIAL DEL MUNICIPIO DE SAN MATEO IXTATÁN | 11 00 001 001 000 022 2 4 001 0000 | Q. 12,742.00    | Q. 26,742.00    | 100% |
| 213 | MEJORAMIENTO CAMINO RURAL DE LA RED VIAL DEL MUNICIPIO DE SAN MATEO IXTATÁN | 11 00 001 001 000 022 2 4 001 0001 | Q. 13,011.00    | Q. 13,011.00    | 100% |
| 213 | MEJORAMIENTO CAMINO RURAL DE LA RED VIAL DEL MUNICIPIO DE SAN MATEO IXTATÁN | 11 00 001 001 000 013 2 4 001 0001 | Q. 2,074.00     | Q. 2,074.00     | 100% |
| 213 | MEJORAMIENTO CAMINO RURAL DE LA RED VIAL DEL MUNICIPIO DE SAN MATEO IXTATÁN | 11 00 001 001 000 013 2 4 001 0014 | Q. 39,773.92    | Q. 39,773.92    | 100% |
| 213 | MEJORAMIENTO CAMINO RURAL DE LA RED VIAL DEL MUNICIPIO DE SAN MATEO IXTATÁN | 11 00 001 001 000 071 2 4 001 0001 | Q. 538.50       | Q. 538.50       | 100% |
| 213 | MEJORAMIENTO CAMINO RURAL DE LA RED VIAL DEL MUNICIPIO DE SAN MATEO IXTATÁN | 11 00 001 001 000 051 2 4 001 0001 | Q. 12,452.26    | Q. 12,452.26    | 100% |
| 213 | MEJORAMIENTO CAMINO RURAL DE LA RED VIAL DEL MUNICIPIO DE SAN MATEO IXTATÁN | 11 00 001 001 000 051 2 4 001 0001 | Q. 7,123.00     | Q. 7,123.00     | 100% |
| 213 | MEJORAMIENTO CAMINO RURAL DE LA RED VIAL DEL MUNICIPIO DE SAN MATEO IXTATÁN | 11 00 001 001 000 208 2 4 001 0001 | Q. 11,500.00    | Q. 11,500.00    | 100% |
| 213 | MEJORAMIENTO CAMINO RURAL DE LA RED VIAL DEL MUNICIPIO DE SAN MATEO IXTATÁN | 11 00 001 001 000 208 2 4 001 0001 | Q. 5,230.00     | Q. 5,230.00     | 100% |
| 213 | MEJORAMIENTO CAMINO RURAL DE LA RED VIAL DEL MUNICIPIO DE SAN MATEO IXTATÁN | 11 00 001 001 000 208 2 4 001 0001 | Q. 8,862.00     | Q. 8,862.00     | 100% |
| 213 | MEJORAMIENTO CAMINO RURAL DE LA RED VIAL DEL MUNICIPIO DE SAN MATEO IXTATÁN | 11 00 001 001 000 292 2 4 001 0001 | Q. 6,600.00     | Q. 6,600.00     | 100% |
| 213 | MEJORAMIENTO CAMINO RURAL DE LA RED VIAL DEL MUNICIPIO DE SAN MATEO IXTATÁN | 11 00 001 001 000 292 2 4 001 0001 | Q. 25,380.00    | Q. 25,380.00    | 100% |
| 213 | MEJORAMIENTO CAMINO RURAL DE LA RED VIAL DEL MUNICIPIO DE SAN MATEO IXTATÁN | 11 00 001 001 000 292 2 4 001 0001 | Q. 105,103.00   | Q. 105,103.00   | 100% |
| 14  | TOTAL   |                                    | Q. 477,600.00   | Q. 477,600.00   | 100% |
|     |   |                                    | Q. 526,712.03   | Q. 526,712.03   | 100% |
|     |   |                                    | Q. 4,832,483.33 | Q. 4,832,483.33 | 100% |
|     |   |                                    | Q. 1,522,911.37 | Q. 1,522,911.37 | 100% |
|     |   |                                    | Q. 6,355,994.70 | Q. 6,355,994.70 | 100% |

Cuando correspondiera debe anotarse la siguiente: NOTA: El presente reporte incluye proyectos sociales ejecutados mediante convenios suscritos con el CONECE de Huehuetenango (Referenciado con un asterisco)

Lugar y fecha: SAN MATEO IXTATÁN, 03 DE MARZO DE 2014.

Director Municipal de Planeación  
Municipalidad de San Mateo Ixtatán

DIRECTOR DMP

AUDITOR INTERNO

Lic. Luis Alberto Tello Tello  
Contador Público y Auditor  
Colegiado 3.196

