

CONTRALORÍA GENERAL DE CUENTAS

**MUNICIPALIDAD DE SANSARE
DEPARTAMENTO DE EL PROGRESO
AUDITORÍA FINANCIERA Y PRESUPUESTARIA
PERÍODO DEL 01 DE ENERO AL 31 DE DICIEMBRE DE 2013**



GUATEMALA, MAYO DE 2014



Guatemala, 26 de mayo de 2014

Señor
Pablo Aguilar Morales
Alcalde Municipal
Municipalidad de Sansare
Departamento de El Progreso

Señor (a) Alcalde Municipal:

En mi calidad de Contralora General de Cuentas y en cumplimiento de lo regulado en la literal k) del artículo 13 de la Ley Orgánica de la Contraloría General de Cuentas, hago de su conocimiento de manera oficial el informe de auditoría realizado por los Auditores Gubernamentales que fueron nombrados para el efecto y quienes, de conformidad con el artículo 29 de la precitada Ley Orgánica, son responsables del contenido y efectos legales del mismo.

Sin otro particular, atentamente.



Guatemala, 26 de mayo de 2014

Señor
Pablo Aguilar Morales
Alcalde Municipal
Municipalidad de Sansare
Departamento de El Progreso

Señor (a) Alcalde Municipal:

En mi calidad de Subcontralor de Calidad de Gasto Público y en cumplimiento de lo regulado en la literal "k" del artículo 13 de la Ley Orgánica de la Contraloría General de Cuentas, conforme la delegación que oportunamente me fuera otorgada, hago de su conocimiento de manera oficial el informe de auditoría realizado por los auditores gubernamentales; que oportunamente fueron nombrados para el efecto y, quienes de conformidad con el artículo 29 de la precitada Ley, son responsables del contenido y efectos legales del mismo.

Sin otro particular, atentamente.



CONTRALORÍA GENERAL DE CUENTAS

**MUNICIPALIDAD DE SANSARE
DEPARTAMENTO DE EL PROGRESO
AUDITORÍA FINANCIERA Y PRESUPUESTARIA
PERÍODO DEL 01 DE ENERO AL 31 DE DICIEMBRE DE 2013**



GUATEMALA, MAYO DE 2014

1. INFORMACIÓN GENERAL	1
1.1 Base Legal	1
1.2 Función	1
2. FUNDAMENTO LEGAL DE LA AUDITORÍA	2
3. OBJETIVOS DE LA AUDITORÍA	2
3.1 Área Financiera	2
3.1.1 Generales	2
3.1.2 Específicos	2
4. ALCANCE DE LA AUDITORÍA	3
4.1 Área Financiera	3
5. INFORMACIÓN FINANCIERA, PRESUPUESTARIA Y OTROS ASPECTOS EVALUADOS	4
5.1 Información Financiera y Presupuestaria	4
5.1.1 Balance General	4
5.1.2 Estado de Resultados	6
5.1.3 Estado de Liquidación del Presupuesto de Ingresos y Egresos	7
5.2 Otros Aspectos	8
5.2.1 Plan Operativo Anual	8
5.2.2 Plan Anual de Auditoría	8
5.2.3 Convenios	8
5.2.4 Donaciones	8
5.2.5 Préstamos	9
5.2.6 Transferencias	9
5.2.7 Sistemas Informáticos Utilizados por la Entidad	9
6. ESTADOS FINANCIEROS	10
6.1 Balance General	10
6.2 Estado de Resultados	11



6.3 Estado de Liquidación del Presupuesto de Ingresos y Egresos	12
6.4 Notas a los Estados Financieros	13
7. RESULTADOS DE LA AUDITORÍA	20
Hallazgos Relacionados con el Control Interno	20
8. SEGUIMIENTO A RECOMENDACIONES DE AUDITORÍA ANTERIOR	22
9. AUTORIDADES DE LA ENTIDAD, DURANTE EL PERIODO AUDITADO	22
10. COMISIÓN DE AUDITORÍA	22
11. INFORMACIÓN COMPLEMENTARIA (ANEXOS)	23
11.1 Visión (Anexo 1)	
11.2 Misión (Anexo 2)	
11.3 Estructura Orgánica (Anexo 3)	
11.4 Reporte de Ejecución de Obras Realizadas por Contrato por Fuente de Financiamiento (Anexo 4)	
11.5 Reporte de Ejecución de Obras realizadas por Administración (Anexo 5)	
11.6 Reporte de Ejecución de Proyectos de Inversión Social (Activo Intangible) (Anexo 6)	
Nombramiento	
Forma Única de Estadística	
Formulario SR1	



Guatemala, 26 de mayo de 2014

Señor
Pablo Aguilar Morales
Alcalde Municipal
Municipalidad de Sansare
Departamento de El Progreso

Señor (a) Alcalde Municipal:

El (Los) Auditor (es) Gubernamental (es) designado (s) de conformidad con el (los) Nombramiento (s) No. (s) DAM-0281-2013 de fecha 28 de agosto de 2013, he (hemos) efectuado auditoría financiera y presupuestaria en la Municipalidad de Sansare, del Departamento de El Progreso, con el objetivo de evaluar la razonabilidad de la información financiera, resultados y la ejecución presupuestaria de ingresos y egresos, correspondientes al período comprendido del 01 de enero al 31 de diciembre de 2013.

Nuestro examen incluyó la evaluación de la estructura de control interno de la Municipalidad de Sansare, del Departamento de El Progreso, la ejecución presupuestaria de ingresos en sus diferentes conceptos y de egresos a nivel de programas, actividades, proyectos, grupos y renglones presupuestarios de gastos, cuentas de activo, pasivo, patrimonio y resultados, mediante la aplicación de pruebas selectivas, de acuerdo a las áreas críticas, considerando la materialidad e importancia relativa de las mismas, y como resultado del trabajo realizado, se detectaron aspectos importantes a revelar, los cuales se describen a continuación:

HALLAZGOS RELACIONADOS CON EL CONTROL INTERNO

Área Financiera

1. Recomendaciones de auditoría anterior, no cumplidas

La comisión de auditoría nombrada se integra por el (los) auditor (es): Lic. Manuel Alberto De Paz Palacios (Coordinador) y Lic. Ismael Valter Aldi Bermudes (Supervisor).



El (Los) hallazgo (s) que contiene (n) el presente informe, fue (fueron) discutido(s) por la comisión de auditoría con las personas responsables.

Los comentarios y recomendaciones que se determinaron se encuentran en detalle en el informe de auditoría adjunto.

Atentamente,

ÁREA FINANCIERA

Lic. MANUEL ALBERTO DE PAZ PALACIOS
Coordinador Gubernamental

Lic. ISMAEL VALTER ALDI BERMUDEZ
Supervisor Gubernamental



1. INFORMACIÓN GENERAL

1.1 Base Legal

El municipio es una institución autónoma del derecho público, tiene personalidad jurídica y capacidad para adquirir derechos y contraer obligaciones, para el cumplimiento de sus fines en los términos legalmente establecidos y de conformidad con sus características multiétnicas, pluriculturales y multilingües.

La autoridad del municipio, en representación de sus habitantes, es ejercida mediante el Concejo Municipal, el cual está integrado con el Alcalde, Síndicos y Concejales, electos directamente por sufragio universal y secreto para un período de cuatro años, pudiendo ser reelectos.

El Alcalde es el encargado de ejecutar y dar seguimiento a las políticas, planes, programas y proyectos autorizados por el Concejo Municipal.

La municipalidad con sus dependencias administrativas, es el ente encargado de prestar y administrar los servicios públicos municipales.

Su ámbito jurídico se encuentra regulado en la Constitución Política de la República, artículos 253, 254, 255 y 257 y el Decreto 12-2002 del Congreso de la República de Guatemala, Código Municipal.

1.2 Función

El municipio, para la gestión de sus intereses, en el ámbito de sus competencias, puede promover toda clase de actividades económicas, sociales, culturales, ambientales y prestar cuantos servicios contribuyan a mejorar la calidad de vida, a satisfacer las necesidades y aspiraciones de la población del municipio.

Entre las competencias propias del municipio se citan las siguientes:

Formular y coordinar políticas, planes y programas relativos a: abastecimiento domiciliario de agua, alcantarillado, alumbrado público, mercados, rastros, administración y autorización de cementerios, limpieza y ornato, tratamiento de desechos y residuos sólidos, pavimentación de vías urbanas y su mantenimiento, regulación del transporte, gestión de biblioteca, parques y farmacias municipales, servicio de policía municipal, generación de energía eléctrica, delimitación de áreas para el funcionamiento de ciertos establecimientos comerciales, reforestación para la protección de la vida, salud, biodiversidad, recursos naturales, fuentes de agua y luchar contra el calentamiento global y otras que le sean trasladadas por el Organismo Ejecutivo.



2. FUNDAMENTO LEGAL DE LA AUDITORÍA

La auditoría se realizó con base en:

La Constitución Política de la República de Guatemala, según lo establecido en sus artículos 232 y 241.

El Decreto Número 31-2002 Ley Orgánica de la Contraloría General de Cuentas, artículos 2 Ámbito de competencia y 4 Atribuciones.

Las Normas Internacionales de Auditoría y Normas de Auditoría del Sector Gubernamental.

Nombramiento DAM-0281-2013 de fecha 28 de agosto de 2013.

3. OBJETIVOS DE LA AUDITORÍA

3.1 Área Financiera

3.1.1 Generales

Evaluar la razonabilidad de la información financiera y presupuestaria contenida en los Estados Financieros siguientes: Balance General, Estado de Resultados, Estado de Liquidación del Presupuesto de Ingresos y Egresos y sus respectivas Notas, correspondientes al ejercicio fiscal 2013; así como el estudio y evaluación de la estructura del control interno y la verificación del cumplimiento de normas, leyes, reglamentos y otros aspectos aplicables.

3.1.2 Específicos

- Evaluar la estructura de control interno establecida por la municipalidad aplicable al proceso contable, presupuestario y de tesorería.
- Verificar la razonabilidad de los saldos que presenta el Balance General en las cuentas de activo, pasivo y patrimonio.
- Verificar la razonabilidad de los ingresos y gastos corrientes revelados en el Estado de Resultados.
- Evaluar que el presupuesto de ingresos y egresos se haya ejecutado razonablemente atendiendo a los principios de legalidad, economía, eficiencia y eficacia.
- Evaluar que el presupuesto de ingresos y egresos se haya ejecutado de acuerdo al Plan Operativo Anual -POA- y de conformidad con los clasificadores presupuestarios establecidos, cumpliendo con las leyes,



reglamentos, normas y metodologías aplicables.

- Comprobar que los registros presupuestarios de ingresos y egresos, transacciones administrativas y financieras sean confiables, oportunos y verificables de acuerdo a las normas presupuestarias y contables aplicables y se encuentren debidamente soportados con la documentación legal correspondiente.
- Verificar que las modificaciones presupuestarias se hayan sometido al proceso legal establecido y contribuyan al cumplimiento de los objetivos y metas de la entidad.
- Verificar que las obras de inversión en infraestructura física ejecutadas cumplan con los aspectos legales, administrativos y financieros que las rigen.

4. ALCANCE DE LA AUDITORÍA

4.1 Área Financiera

El examen comprendió la evaluación de la estructura de control interno y la revisión selectiva de las operaciones, registros y documentación de respaldo presentada por los funcionarios y empleados de la entidad, correspondientes al período comprendido del 01 de enero al 31 de diciembre de 2013, con énfasis en las áreas y cuentas consideradas significativas cuantitativamente y de acuerdo a su naturaleza, determinadas como áreas críticas, incluidas en el Balance General, Estado de Resultados y Estado de Liquidación del Presupuesto de Ingresos y Egresos, como se describe a continuación:

Del Balance General las cuentas siguientes: Bancos, Propiedad y Planta en operacion, Construcciones en Proceso, Bienes de uso Comun, Activo Intangible Bruto y Prestamos Internos a Largo Plazo

Del Estado de Resultados, en el área de Ingresos, las siguientes cuentas: Venta de Servicios e Intereses, Intereses y comisiones y transferencias otorgadas al sector privado.

Del Estado de Liquidación de la Ejecución del Presupuesto de Ingresos y Egresos, del área de Ingresos, los siguientes rubros: Transferencias corrientes del sector publico de la admininstracion central y transferencias de capital del sector publico de la admininstracion central

Del área de Egresos, los Programas siguientes: 01 Actividades Centrales, 11 Servicios Publicos Municipales y 99 partidas no Asignables a Programas., considerando los eventos relevantes de los Proyectos, Obras y Actividades, así



como de los Grupos de Gasto siguientes: 00 Servicios personales, 100 Servicios no Personales y 99 Partidas No Asignables a Programas.

Se verificaron los documentos legales que respaldan las modificaciones presupuestarias para establecer el presupuesto vigente aprobado para los programas presupuestarios y se verificó el Plan Operativo Anual así como el Plan Anual de Auditoría.

5. INFORMACIÓN FINANCIERA, PRESUPUESTARIA Y OTROS ASPECTOS EVALUADOS

5.1 Información Financiera y Presupuestaria

5.1.1 Balance General

De acuerdo con el alcance de auditoría, se evaluaron cuentas del Balance General que por su importancia fueron seleccionadas, siendo las siguientes:

ACTIVO

Bancos

La Municipalidad reportó que maneja sus recursos financieros en una cuenta bancaria recaudadora aperturada en el Sistema Bancario Nacional, debidamente autorizadas por el Banco de Guatemala y al 31 de diciembre de 2013 según reportes de Administración Financiera, reflejan un saldo conciliado por la cantidad de Q 153,585.76.

Inversiones Financieras

El Balance General al 31 de diciembre de 2013 no refleja inversiones financieras.

Anticipos

Al 31 de diciembre de 2013 la cuenta 1133 Anticipos, presenta en el Balance General el saldo de Q 657,158.75, correspondiente a anticipos a Contratistas para la ejecución de obras, los cuales se amortizaron al cierre del ejercicio fiscal.

Fondos en Avance

Esta Municipalidad administró un Fondo Rotativo por un valor aprobado de Q15,000.00, el cual fue liquidado al 31 de diciembre de 2013.



Fondos en Fideicomiso

La Municipalidad no reportó al 31 de diciembre de 2013, ningún saldo en concepto de traslado de fondos hacia fideicomisos.

Cuentas y Documentos a Cobrar

Esta cuenta al 31 de diciembre de 2013 no presenta ningún saldo.

Propiedad, Planta, Equipo e Intangibles

Al 31 de diciembre de 2013, la cuenta 1230 presenta un saldo de Q54,504,084.18, integrado por las siguientes cuentas: Propiedad y Planta en Operación, Maquinaria y Equipo, Tierras y Terrenos, Construcciones en Proceso, otros activos fijos y Bienes de Uso Común, las cuales se encuentran pendientes de reclasificarse en las cuentas de Activo Fijo definitivas y de registro en el Libro de Inventario de la Municipalidad; esta deficiencia se incluye en el presente informe (ver hallazgo 1 de Control Interno).

Proyectos de inversión social

En dicha cuenta se capitalizaron las erogaciones de fondos con destino específico para inversión, que corresponden a ejecución de proyectos que no generan capital fijo, cuyas amortizaciones fueron efectuadas de conformidad con los lineamientos contables emitidos por el ente rector. Dichos proyectos se detallan en el anexo del presente informe.

PASIVO

Cuentas y documentos a pagar

Al 31 de diciembre de 2013, la cuenta 2121 presenta un saldo de Q 12,933.81 en concepto de convenio con el Instituto Guatemalteco de Seguridad Social- IGSS-.

Prestamos Internos a Largo plazo

Al 31 de diciembre de 2013, la cuenta 2232 Prestamos Internos a Largo Plazo, no presenta ningún saldo en concepto de préstamos.

PATRIMONIO

Transferencias y Contribuciones de Capital Recibidas

Al 31 de diciembre de 2013, la cuenta 3111 Transferencias y Contribuciones de



Capital recibidas, presentan un saldo acumulado de Q.16,561,580.54.

Resultados Acumulados de Ejercicios Anteriores

La cuenta 3112 Resultados Acumulados de Ejercicios Anteriores, acumula al 31 de diciembre de 2013 un saldo de Q.14,636,506.79.

Resultado del ejercicio

El resultado del Ejercicio 2013 ascendió a la cantidad de 6,541,304.58.

5.1.2 Estado de Resultados

De acuerdo con el alcance de auditoría, se evaluaron cuentas del Estado de Resultados que por su importancia fueron seleccionadas, siendo las siguientes:

De acuerdo con el alcance de auditoría, se evaluaron cuentas del Estado de Resultados que por su importancia fueron seleccionadas, siendo las siguientes:

Ingresos y Gastos

Ingresos

Intereses, comisiones y otras rentas de la propiedad

La cuenta No. 6121 registra por concepto de intereses concedidos durante el ejercicio fiscal 2013, la cantidad de Q115,024.25, por el manejo del crédito bancario No. 7272003654 otorgado por BANRURAL a esta Municipalidad, debitado de la cuenta bancaria a nombre de la municipalidad No. 3-272-00228-6, Municipalidad de Sansare Cuenta Única del Tesoro.

Transferencias corrientes recibidas

Las transferencias corrientes del sector público recibidas por la municipalidad en el ejercicio fiscal 2013, y registradas en la cuenta 5172 transferencias corrientes del sector público, ascienden a la cantidad de Q2,282,696.06.

Donaciones Corrientes Recibidas

Al 31 de diciembre de 2013 la cuenta Donaciones Corrientes no refleja ningún saldo.



Gastos

Gastos de Consumo

Los gastos de consumo se integran por remuneraciones, bienes y servicios, los que en el ejercicio fiscal 2013, ascendieron a la cantidad de Q 9,201,126.75, según cuenta No. 6110.

Intereses, Comisiones y Otras Rentas de la Propiedad

Esta cuenta se integra por intereses de Préstamos Internos, durante el ejercicio fiscal 2013 ascendieron a la cantidad de Q447,024.25, según cuenta No. 6120.

Transferencias corrientes Otorgadas

Al 31 de diciembre de 2013, la cuenta No. 6151, Transferencias Otorgadas al sector privado ascendió a la cantidad de Q602,000.00.

5.1.3 Estado de Liquidación del Presupuesto de Ingresos y Egresos

El Presupuesto de Ingresos y Egresos de la Municipalidad, para el ejercicio fiscal 2013, fue aprobado mediante Acuerdo del Concejo Municipal de fecha 14 de diciembre de 2012 mediante acta No. 88-2012.

La liquidación de la ejecución del Presupuesto de Ingresos y Egresos del ejercicio fiscal 2013, fue aprobada conforme Acuerdo del Concejo Municipal de fecha 04 de febrero del 2014, mediante Acta No. 009-2014.

Ingresos

El Presupuesto de Ingresos asignado para el ejercicio fiscal 2013, ascendió a la cantidad de Q14,677,220.00, el cual tuvo una ampliación de Q8,969,340.61, para un presupuesto vigente de Q23,646,560.61, ejecutándose la cantidad de Q20,553,036.96 (86.92%), en las diferentes clases de ingresos específicas siguientes: Ingresos Tributarios Q 85,443.80, Ingresos no Tributarios Q.765,754.56, Venta de Bienes y Servicios de la Administración Pública Q.215,563.00, Ingresos de Operación Q.359,189.00, Transferencias Corrientes Q.2,282,696.06, Recursos Propios de Capital Q282,810.00 y Transferencias de Capital Q.16,561,580.54, este último rubro representa un 70.04% de los ingresos percibidos en el ejercicio fiscal.

Egresos



El Presupuesto de Egresos asignado para el ejercicio fiscal 2013, ascendió a la cantidad de Q14,677,220.00, el cual tuvo una ampliación de Q8,969,340.61, para un presupuesto vigente de Q23,646,560.61, ejecutándose la cantidad de Q20,203,579.14 (85.44%) a través de los programas específicos siguientes: En el Programa 01 Actividades Centrales, la cantidad Q4,051,897.25, en el Programa 11 Mejoramiento de las Condiciones de Salud y Medio Ambiente Q2,620,511.45, en el Programa 12 Gestión Educativa Q2,007,311.00, en el Programa 13 Administración de Obras Q1,876,669.62, en el programa 14 Red Vial Q.5,163,023.67, en el Programa 15 Gestión Social, cultural y Deportiva, Q2,625,584.65 y en el Programa 99 Partidas no Asignables a Programas Q1,858,581.50, de los cuales el programa 14 es el más importante con respecto a la ejecución y representa un 21.84 % de la misma.

Modificaciones presupuestarias

La Municipalidad realizó ampliaciones presupuestarias por un valor de Q.8,969,340.61, y transferencias por un valor de Q4,588,951.89, verificándose que las mismas fueron autorizadas por el Concejo Municipal y registradas adecuadamente en Módulo de Presupuesto del Sistema Contable.

5.2 Otros Aspectos

5.2.1 Plan Operativo Anual

Se comprobó que el Plan Operativo Anual, fue actualizado por las ampliaciones y transferencias presupuestarias realizadas en el período auditado, así mismo se verificó que se cumplió con presentar el mismo a la Contraloría General de Cuentas, en el plazo establecido para el efecto.

5.2.2 Plan Anual de Auditoría

El Plan Anual de Auditoría fue autorizado por la máxima autoridad de la Municipalidad y trasladado a la Contraloría General de Cuentas en el plazo correspondiente.

5.2.3 Convenios

La Municipalidad de Sansare, reportó que al 31 de diciembre de 2013, no tiene convenios vigentes.

5.2.4 Donaciones



La Municipalidad de Sansare, no recibió donaciones durante el período de 2013.

5.2.5 Préstamos

En el ejercicio fiscal 2013, La Municipalidad no percibió ingresos en concepto de préstamos, únicamente se encuentra amortizando un préstamo del año 2012, que al 31 de diciembre de 2013, refleja un saldo de Q 7,932.28.

5.2.6 Transferencias

La Municipalidad no reportó transferencias o traslados de fondos a otras entidades u organismos durante el período 2013.

5.2.7 Sistemas Informáticos Utilizados por la Entidad

Sistema de Contabilidad Integrada

La Municipalidad utiliza el Sistema de Contabilidad Integrada, SICOIN GL.

Sistema de Información de Contrataciones y Adquisiciones

Se verificó que la Municipalidad publicó y gestionó en el sistema de Información de Contrataciones y Adquisiciones del Estado, denominado GUATE COMPRAS, adjudicó 11 concursos, según reporte de Guate Compras generado al 31 de diciembre de 2013.

Sistema Nacional de Inversión Pública

La Municipalidad cumplió en su totalidad con registrar mensualmente, en el Módulo de Seguimiento Físico y Financiero del Sistema Nacional de Inversión Pública (SNIP), el avance físico y financiero de los proyectos a su cargo.



6. ESTADOS FINANCIEROS

6.1 Balance General

800815398.rpt

Código entidad: 1210-0206

Balance General Sistema De Contabilidad Municipal Integrada Al 31/12/2013

ACTIVO		PASIVO	
1000 ACTIVO		2000 PASIVO	
1100 ACTIVO CORRIENTE (CIRCULANTE)		2100 PASIVO CORRIENTE	
1110 ACTIVO DISPONIBLE		2110 CUENTAS A PAGAR A CORTO PLAZO	
1112 Bancos	153,583.76	2113 Gastos del Periodo a Pagar	42,726.61
Total de ACTIVO DISPONIBLE	153,583.76	Total de CUENTAS A PAGAR A CORTO PLAZO	42,726.61
1120 ACTIVO EXIGIBLE		2120 DOCUMENTOS Y EFECTOS A PAGAR A CORTO PLAZO	
1123 Anticipos	657,138.75	2121 Documentos a Pagar a Corto Plazo	12,033.81
Total de ACTIVO EXIGIBLE	657,138.75	Total de DOCUMENTOS Y EFECTOS A PAGAR A CORTO PLAZO	12,033.81
Total de ACTIVO CORRIENTE (CIRCULANTE)	607,158.75	Total de PASIVO CORRIENTE	54,760.42
Total de ACTIVO CORRIENTE (LARGO PLAZO)	818,744.51	2200 PASIVO NO CORRIENTE	
1200 ACTIVO NO CORRIENTE (LARGO PLAZO)		2220 DEUDA PÚBLICA A LARGO PLAZO	
1220 PROPIEDAD, PLANTA Y EQUIPO (NETO)		2221 Préstamos Inmóvil de Largo Plazo	7,932.28
1221 Propiedad y Plantas en Operación	5,992,032.26	Total de DEUDA PÚBLICA A LARGO PLAZO	7,932.28
1222 Maquinaria y Equipo	920,032.82	2230 DOCUMENTOS Y EFECTOS A PAGAR A LARGO PLAZO	
1223 Tierras y Terrenos	1,077,600.00	2231 Documentos a Pagar a Largo Plazo	-4,065.72
1224 Construcciones en Proceso	27,864,793.39	Total de DOCUMENTOS Y EFECTOS A PAGAR A LARGO PLAZO	-4,065.72
1227 Otros Activos Fijos	245,647.19	Total de PASIVO NO CORRIENTE	3,866.56
1228 Bienes de Uso Común	18,423,901.17	Total de PASIVO	58,626.98
Total de PROPIEDAD, PLANTA Y EQUIPO (NETO)	54,914,864.18	3000 PATRIMONIO MUNICIPAL	
1240 ACTIVO INTANGIBLE		3100 PATRIMONIO NETO	
1241 Activos Intangible Breves	279,677.08	3110 Patrimonio Municipal	-6,511,504.58
Total de ACTIVO INTANGIBLE	279,677.08	3112 Resultado del Ejercicio	-14,626,206.79
Total de ACTIVO NO CORRIENTE (LARGO PLAZO)	54,714,511.15	3111 Transformación y Contribuciones de Capital Recibidas	76,693,628.08
Total de ACTIVO	55,082,082.09	Total de Patrimonio Municipal	55,825,916.71
		Total de PATRIMONIO NETO	55,825,916.71
		Total de PASIVO + Patrimonio	55,825,916.71

[Handwritten Signature]

ALCALDE MUNICIPAL
SANSARE, EL PROGRESO

MUNICIPALIDAD DE SANSARE
Edwin Leonidas Romero González
DIRECTOR DE AFIM

MUNICIPALIDAD DE SANSARE - OS
AUDITOR INTERNO

[Handwritten Signature]

6.2 Estado de Resultados



SICOINGL **MUNICIPALIDAD DE SANSARE**
 Sansare, El Progreso, Guatemala, C. A.
 MUNICIPALIDAD de SANSARE, EL PROGRESO
 Tels.: 7924-3202 / 7924-3203
 Código entidad: 1210-0206

Página: Página 1 de 1
 Fecha: 14/01/2014
 Hora: 02:03:20p
 R00015271.rpt

Estado Resultados
 Sistema De Contabilidad Municipal Integrada
 Del:01/01/2013 al 31/12/2013

CUENTA	DESCRIPCION CUENTA	MONTO (Q.)
5000	INGRESOS	3,708,646.42
5100	INGRESOS CORRIENTES	3,708,646.42
5110	INGRESOS TRIBUTARIOS	85,443.80
5111	Impuestos Directos	33,707.80
5112	Impuestos Indirectos	51,736.00
5120	INGRESOS NO TRIBUTARIOS	765,754.56
5122	Tasas	536,187.56
5123	Contribuciones por mejoras	410.00
5124	Arrendamiento de Edificios, Equipos e Instalaciones	216,250.00
5126	Multas	2,675.00
5129	Otros Ingresos no Tributarios	10,232.00
5140	VENTA DE BIENES Y SERVICIOS DE LA ADMINISTRACIÓN PÚBLICA	574,752.00
5141	Venta de Bienes	0.00
5142	Venta de Servicios	574,752.00
5170	TRANSFERENCIAS CORRIENTES RECIBIDAS	2,282,696.06
5172	Transferencias Corrientes del Sector Publico	2,282,696.06
6000	GASTOS	10,250,151.00
6100	GASTOS CORRIENTES	10,250,151.00
6110	GASTOS DE CONSUMO	9,201,126.75
6111	Remuneraciones	6,460,773.26
6112	Bienes y Servicios	2,740,353.49
6120	INTERESES, COMISIONES Y OTRAS RENTAS DE LA PROPIEDAD	447,024.25
6121	Intereses y Comisiones	115,024.25
6124	Otros Alquileres	332,000.00
6150	TRANSFERENCIAS CORRIENTES OTORGADAS	602,000.00
6151	Transferencias Otorgadas al Sector Privado	602,000.00
	RESULTADO DEL EJERCICIO	-6,541,504.58

MUNICIPALIDAD DE SANSARE
Edwin Leonidas Romeo González
 DIRECTOR DE AFIM

Pablo Aguilar Morales
 ALCALDE MUNICIPAL
 SANSARE, EL PROGRESO

Martin
 MUNICIPALIDAD DE SANSARE
 AUDITOR INTERNO
 - EL PROGRESO -

Por un Sansare más digno



6.3 Estado de Liquidación del Presupuesto de Ingresos y Egresos

MUNICIPALIDAD DE SANSARE, DEPARTAMENTO DE EL PROGRESO
 ESTADO DE LIQUIDACION DEL PRESUPUESTO DE INGRESOS Y EGRESOS
 DEL 1 DE ENERO AL 31 DE DICIEMBRE DE 2013
 (Cifras expresadas en quetzales)

CLASE	DESCRIPCION	APROBADO	MODIFICADO	VIGENTE	EJECUTADO
	INGRESOS	14,677,220.00	8,969,340.61	23,646,560.61	20,553,036.96
10	INGRESOS TRIBUTARIOS	66,800.00	21,750.00	88,550.00	85,443.80
11	INGRESOS NO TRIBUTARIOS	651,600.00	143,562.42	795,162.42	765,754.56
13	VENTA DE BIENES Y SERVICIOS DE LA ADMINISTRACION PUBLICA	136,000.00	74,468.00	210,468.00	215,563.00
14	INGRESOS DE OPERACION	509,000.00	47,974.67	556,974.67	359,189.00
16	TRANSFERENCIAS CORRIENTES	2,245,400.00	99,672.14	2,445,072.14	2,282,696.06
17	TRANSFERENCIAS DE CAPITAL	10,768,420.00	8,098,891.77	18,867,311.77	16,561,580.54
18	RECURSOS PROPIOS DE CAPITAL	300,000.00	263,581.70	563,581.70	282,810.00
23	DISMINUCION DE OTROS ACTIVOS FINANCIEROS	0.00	119,440.01	119,440.01	0.00
CODIGO PROGRAMA	EGRESOS	14,677,220.00	8,969,340.61	23,646,560.61	20,203,579.14
1	ACTIVIDADES CENTRALES	4,468,786.00	201,755.61	4,670,541.61	4,051,897.25
11	MEJORAMIENTO DE LAS CONDICIONES DE SALUD Y AMBIENTE	2,176,493.00	670,840.60	2,847,333.60	2,620,511.45
12	GESTION EDUCATIVA	1,665,900.00	537,880.64	2,203,780.64	2,007,311.00
13	ADMINISTRACION DE OBRAS	1,385,355.00	1,801,530.60	3,186,885.60	1,876,669.62
14	RED VIAL	962,000.00	5,088,959.43	6,050,959.43	5,163,023.67
15	GESTION SOCIAL, CULTURAL Y DEPORTIVO	1,995,635.00	832,487.91	2,828,122.91	2,625,584.65
99	PARTIDAS NO ASIGNABLES A OTROS PROGRAMAS	2,023,051.00	-164,114.28	1,858,936.72	1,858,581.50
	SUPERAVIT PRESUPUESTARIO				349,457.82

RESUMEN	
INGRESOS PERCIBIDOS	20,553,036.96
EGRESOS EJECUTADOS	20,203,579.14
superavit presupuestario	<u>349,457.82</u>

NOTA: El Infrascrito Director de Administración Financiera Integrada Municipal CERTIFICA: que el presente Estado de Liquidación del Presupuesto de Ingresos y Egresos de la Municipalidad de Sansare, del Departamento de El Progreso, está sustentado en los registros contables y presupuestarios del Sistema de Contabilidad Integrada Municipal (SICDINGL O SIAF MUNI), dando como resultado, en el ejercicio fiscal 2013, un **Superavit** Presupuestario de **TRESCIENTOS CUARENTA Y NUEVE MIL CUATROCIENTOS CINCUENTA Y SIETE CON OCHETA Y DOS CENTAVOS**.

f. DIRECTOR DE AFIM

f. AUDITOR INTERNO

f. ALCALDE MUNICIPAL



6.4 Notas a los Estados Financieros



MUNICIPALIDAD DE SANSARE
 Sansare, El Progreso, Guatemala, C. A.
 Tels.: 7924-3202 / 7924-3203
MUNICIPALIDAD DE SANSARE, EL PROGRESO

**NOTAS A LOS ESTADOS FINANCIEROS POR EL AÑO TERMINADO
 AL 31 DE DICIEMBRE DEL 2,013**



NOTA No. 1

BASE LEGAL (Ley Orgánica del Presupuesto)

Ley Orgánica del Presupuesto Art. No. 1, el cual dicta que le corresponde al Ministerio de Finanzas Publicas prestar Asistencia Técnica en materia de Presupuesto General de Ingresos y Egresos del Estado.

NOTA No. 2

UNIDAD MONETARIA

Los Estados Financieros están expresados en **Quetzales**, moneda oficial de la República de Guatemala.

Las operaciones en moneda extranjera se registran en quetzales aplicando el tipo de cambio de referencia comprador divulgado por el Banco Central el día en que se realizan las transacciones.

NOTA No. 3

PERIODO FISCAL

De conformidad con lo que establece el Artículo No. 6 del Decreto Numero 101-97 Ley Orgánica del Presupuesto, el periodo fiscal se inicia del 01 de enero y finaliza el 31 de diciembre de cada año.

NOTA No. 4

BASE DE LO DEVENGADO

Los registros se realizan con base a lo devengado, de conformidad con lo que establece el artículo 14 del Decreto Numero 101-97 Ley Orgánica del Presupuesto, el cual estipula que los

Por un Sansare más digno





MUNICIPALIDAD DE SANSARE

Sansare, El Progreso, Guatemala, C. A.

Tels.: 7924-3202 / 7924-3203

Presupuestos de ingresos y egresos deberán formularse y ejecutarse utilizando el momento del devengado de las transacciones como base contable.

Consecuencia de utilizar la base del devengado y conforme a los registros Del Sistema de Contabilidad Integrada Gobiernos Locales (SICOINGL), al cierre del ejercicio fiscal 2013, se reporta gastos presupuestarios pendientes de realizar; la ejecución del gasto ascendió a Q 20,203,579.14

NOTA No. 5

PLATAFORMA INFORMATICA

A partir del año 2006 los registros de los ingresos y egresos se realizan por medio del Sistema Integrado de Administración Financiera –SIAFMUNI- los cuales tienen su origen directamente por las transacciones que se efectúan en los módulos del Sistema Presupuesto, Contabilidad y Tesorería, y desde el año 2,010 en base al acta No. 46-2009 de fecha 31 de agosto 2,009 los registros de ingresos y egresos se realizan por medio del Sistema Integrado de Contabilidad Gobiernos Locales SICOINGL, siendo una herramienta informática que permite contar con información en tiempo real, toda vez que se apoya en una base de datos única, asimismo genera en forma automatizada los Estados Financieros por medio de matrices de conversión.

NOTA No. 6

BANCOS (1112)

El monto de esta cuenta refleja el saldo disponible en las cuentas de depósitos monetarios constituidas y administradas por la Tesorería Municipal. Las cuales están conformadas por cuentas monetarias de Fondo Común y Obras.

Al 31 de Diciembre del 2,013 el saldo de la Cuenta Bancos ascendió a Q 153,585.76

1	3-272-00228-6	CUENTA UNICA DEL TESORO BANRURAL	Q 153,585.76
---	---------------	----------------------------------	--------------

TOTAL			Q 153,585.76
-------	--	--	--------------

Por un Sansare más digno





MUNICIPALIDAD DE SANSARE

Sansare, El Progreso, Guatemala, C. A.
Tels.: 7924-3202 / 7924-3203

NOTA No. 7

ANTICIPOS (1133)

Esta cuenta se describen el monto de los anticipos que se han otorgado a los diferentes contratistas de proyectos u obras, con un saldo al 31 de diciembre del 2,013 por Q 657,158.75

NOTA No. 8

PROPIEDAD, PLANTA Y EQUIPO (1230)

Esta cuenta cuyo saldo es de Q 54,504,084.18; registra el valor de los bienes de uso de uso permanente adquiridos para el desarrollo de sus actividades ordinarias, los cuales están valuados al precio de adquisición. Por otra parte incluye el valor de *Construcciones en Proceso* por Q 27,864,770.39

Cuenta contable	Descripción	valor S/Balance Q
1231	Propiedad planta en operación	5,992,532.70
1232	Maquinaria Y Equipo	920,032.82
1233	Tierras y Terrenos	1,057,600.00
1234	Construcciones en Proceso	27,864,770.39
1237	Otros Activos	245,647.10
1238	Bienes de uso Común	18,423,501.17
TOTAL		54,504,084.16

Por un Sansare más digno





MUNICIPALIDAD DE SANSARE

Sansare, El Progreso, Guatemala, C. A.
Tels.: 7924-3202 / 7924-3203

NOTA No. 9

ACTIVO INTANGIBLE BRUTO (1241)

se contemplan todos aquellos proyectos de Inversión Social, este saldo corresponde a ejercicios anteriores, cuyo saldo se ha venido arrastrando. Esta cuenta asciende a un monto de Q 270,677.00

NOTA No. 10

RETENCIONES (2113)

El monto de las Retenciones por pagar asciende a Q 42,728.61 corresponden al mes de Diciembre y se pagan en los primeros días del de Enero del siguiente ejercicio fiscal según las normas vigentes. Están integradas de la siguiente forma:

Cuenta Contable	Descripción	Valor Q.
2113-04-102	AMORTIZACION BC. TRABAJADORES	1,114.94
2113-04-118	Plan de Presta. Empleado Municipal	12,992.00
2113-04-201	Cuota IGSS	22,121.22
	Prima Fianza	398.40
2113-04-202		
	Timbre y Papel Sellado	3,360.00
	I.S.R. Dietas	1,920.00
	I.S.R. Relación de Dependencia	892.05
Total		42,728.61

NOTA No. 11

DOCUMENTOS A PAGAR CORTO PLAZO (2121)

Esta cuenta refleja un saldo de Q 12,933.81 que se refiere a convenios que ha efectuado la Municipalidad con entidades como el Instituto Guatemalteco de Seguridad Social –IGSS- que son a corto plazo a menos de un año.

Por un Sansare más digno





MUNICIPALIDAD DE SANSARE

Sansare, El Progreso, Guatemala, C. A.
Tels.: 7924-3202 / 7924-3203

NOTA No. 12

PRESTAMOS INTERNOS DE LARGO PLAZO (2232)

Son todos los préstamos que se tienen con instituciones Bancarias con un plazo mayor de un año.

No. PRESTAMO	INSTITUCION	SALDO AL 31/12/2,013
7272003654	BANRURAL	Q 0.00

*Diferencia de Q 7,932.28 entre el cuadro de amortización que envía el banco y el saldo reflejado en contabilidad.

NOTA No. 13

TRANSFERENCIAS Y CONTRIBUCIONES DE CAPITAL RECIBIDAS (3111)

Las transferencias, correspondientes a los recursos recibidos de las entidades del sector público y privado, entre otros, con el fin de ejecutar proyectos. Las transferencias recibidas del Gobierno hacen referencia a los aportes que recibe ha recibido en concepto de IVA Paz, Aporte Constitucional, Impuesto de Circulación de Vehículos, Impuesto de petróleo y sus derivados, IUSI por transferencia y todos los aportes con origen funcionamiento, por un monto total Q76,693,628.08, este saldo lo constituye el saldo final de esta cuenta del año 2,012 que fue de Q 60,132,047.54, que restado del saldo final del año 2,013, obtenemos el siguiente resultado del total de transferencias recibidas durante el año 2,013 que es de Q 16,561,580.54

NOTA No. 14

RESULTADO DEL EJERCICIO (3112)

Esta cuenta representa el comportamiento de los ingresos y Egresos durante el Ejercicio Fiscal 2,013 y como resultado nos muestra una **Perdida en el Ejercicio que asciende a Q 6,541,504.58**

Como consecuencia podemos entender que los ingresos no fueron suficientes para cubrir los gastos durante el periodo fiscal.

Por un Sansare más digno





MUNICIPALIDAD DE SANSARE

Sansare, El Progreso, Guatemala, C. A.
Tels.: 7924-3202 / 7924-3203

NOTA No. 15

INGRESOS (5000)

Como se aprecia en el estado financiero Estado de Resultados correspondiente al ejercicio comprendido del 01 de enero al 31 de diciembre del año 2,013, **los Ingresos de Funcionamiento ascienden a Q 3,708,646.42** comprendidos como se describen a continuación:

Cuenta Contable	Descripción	Monto Q.
5111	Impuestos Directos	33,707.80
5112	Impuestos Indirectos	51,736.00
5122	Tasas	536,187.56
5123	Contribuciones por Mejora	410.00
5124	Arrendamiento Edificios, Equipos e instalaciones	216,250.00
5126	Multas	2,675.00
5129	Otros Ingresos no Tributarios	10,232.00
5141	Venta de Bienes	0.00
5142	Venta de Servicios	574,752.00
5162	Dividendos	0.00
5172	Transferencias Corrientes del Sector Publico	2,282,696.06
	Total Ingresos	3,708,646.42

NOTA No. 16

GASTOS (6000)

En el Estado de resultados referido en el párrafo anterior. Los Gastos de Funcionamiento reflejaron un monto de Q 10,250,151.00 y los rubros que comprenden estas erogaciones son los que se describen a continuación.

Por un Sansare más digno





MUNICIPALIDAD DE SANSARE

Sansare, El Progreso, Guatemala, C. A.
Tels.: 7924-3202 / 7924-3203

Cuenta Contable	Descripción	Monto Q
6111	Remuneraciones	6,460,773.26
6112	Bienes y Servicios	2,740,353.49
6121	Intereses y Comisiones	115,024.25
6124	Otros Alquileres	332,000.00
6151	Transferencias Otorgadas al Sector Privado	602,000.00
6161	Transferencias de Capital al Sector Privado	0.00
	Total Egresos	10,250,151.00

Vo. Bo.

Encargado de Contabilidad



Revisado por:

Director AFIM



Aprobado por:

Alcalde Municipal



Elaborado por:

Auditor Interno Municipalidad



Por un Sansare más digno



7. RESULTADOS DE LA AUDITORÍA

HALLAZGOS RELACIONADOS CON EL CONTROL INTERNO

Área Financiera

Hallazgo No. 1

Recomendaciones de auditoría anterior, no cumplidas

Condición

Durante el proceso de revisión se comprobó que no se cumplió con las recomendaciones No. 1 y No.2, contenidas en el informe de auditoría Financiera y Presupuestaria del año 2012 “Cuentas de Balance General sin depurar”, del informe de auditoría por el período 2012, que se refiere a lo siguiente: a) Hallazgo No.1, Falta de registro de bienes en el Libro de Inventario y b) Hallazgo No.2 Cuentas de Balance General sin depurar.

Criterio

El Acuerdo Interno No. A-57-2006 emitido por la Contraloría General de Cuentas, por el cual se aprueban las Normas de Auditoría del sector Gubernamental, la Norma No. 4.6 que se refiere al Seguimiento del cumplimiento de las recomendaciones, establece: " La Contraloría General de Cuentas y las Unidades de Auditoría Interna de las entidades del sector público, periódicamente, realizarán el seguimiento del cumplimiento de las recomendaciones de los informes de auditoría emitidos." "El Auditor del Sector Gubernamental, al redactar el informe correspondiente a la auditoría practicada, debe mencionar el resultado del seguimiento a las recomendaciones del informe de auditoría gubernamental anterior. El incumplimiento a las recomendaciones dará lugar a la aplicación de sanciones por parte de la administración del ente público o por la Contraloría General de Cuentas según corresponda" y el Acuerdo Interno No. A-23-2004 de la Contraloría General de Cuentas, artículo 1, aprueba la guía denominada Seguimiento y Administración de los Resultados de Auditoría (SARA), la cual en la literal d), numeral 1, estipula que: "La autoridad máxima de la entidad examinada, es la persona responsable de disponer las acciones que aseguren la debida y oportuna implementación de las recomendaciones contenidas en los informes de auditoría emitidos por la Contraloría General de Cuentas".

Causa

Falta de implementación de políticas para el cumplimiento a las recomendaciones emitidas por la Contraloría General de Cuentas.



Efecto

Continuidad de deficiencias en el control administrativo y financiero, los cuales generan incumplimiento de leyes y normativa vigente.

Recomendación

El Alcalde Municipal debe girar instrucciones Director de AFIM, DMP para que cumplan con las recomendaciones contenidas en los informes de auditoría de la Contraloría General de Cuentas, con el fin de subsanar la deficiencia antes mencionada.

Comentario de los Responsables

Por medio de oficio sin numero de fecha 31 de marzo de 2014, los responsables manifestaron con respecto al hallazgo de Falta de registro de bienes en el libro de inventarios que: a la fecha se encuentra depurado y verificado contra los registros contables, basicamente lo reportado en el Balance General. Se observó que en años anteriores no se registraban contablemente las bajas al inventario por lo que no reflejaba con razonabilidad los bienes propiedad de la Municipalidad de Sansare. haciendo un retroceso a la información año por año, se determinó que estos bienes si se contabilizaban cuando se compraban, pero no se les daba baja cuando ya se encontraban totalmente depreciados o inservibles, unicamente se dejaban de usar y darles de baja fisicamente, no asi contablemente. Por lo que al hacer la depuracion en el sistema de contabilidad se dio de baja a estos activos para llevar un mejor control, contable y se realizara actualizacion en la tarjeta de responsabilidad.

Con respecto al hallazgo de Cuentas de Balance General sin depurar, manifestaron que: para este hallazgo se adjuntan las Cuentas de Balance General con su respectiva integracion, las cuales se explican por si solas, ya que describe en cada una los movimientos contables que originaron el saldo, estas se encuentran conciliadas contra la informacion contable y verificados los saldos en el sistema SICOIN GL.

Comentario de Auditoría

Se confirma el hallazgo en virtud que las pruebas y comentarios presentados por los responsables no son suficientes para desvanecer este hallazgo.

Acciones Legales y Administrativas

Sanción económica de conformidad con la Ley Orgánica de la Contraloría General de Cuentas, Decreto Número 31-2002, del Congreso de la República, Artículo 39, Numeral 2, para:

Cargo	Nombre	Valor en Quetzales
DIRECTOR DE DAFIM	EDWIN LEONIDAS ROMERO GONZALEZ	2,000.00



Total

Q. 2,000.00

8. SEGUIMIENTO A RECOMENDACIONES DE AUDITORÍA ANTERIOR

Se dio seguimiento a las recomendaciones de la auditoría anterior correspondientes al periodo fiscal 2012, con el objeto de verificar su cumplimiento e implementación por parte de los responsables, estableciéndose que no se le dio cumplimiento. Ver hallazgo relacionado con el Control Interno No. 1

9. AUTORIDADES DE LA ENTIDAD, DURANTE EL PERIODO AUDITADO

Los funcionarios y empleados responsables de las deficiencias encontradas, se incluyen en el desarrollo de cada hallazgo contenido en el presente informe.

No.	NOMBRE	CARGO	PERIODO
1	PABLO AGUILAR MORALES	ALCALDE MUNICIPAL	01/01/2013 - 31/12/2013
2	NOE RULI CARDONA GUDIEL	SINDICO I	01/01/2013 - 31/12/2013
3	CANDIDO JUAREZ	SINDICO II	01/01/2013 - 31/12/2013
4	NOE RUANO PORTILLO	CONCEJAL I	01/01/2013 - 31/12/2013
5	ERIC WALDEMAR GONZALEZ CASTAÑEDA	CONCEJAL II	01/01/2013 - 31/12/2013
6	SILVIA KARINA MARROQUIN ALDANA	CONCEJAL III	01/01/2013 - 31/12/2013
7	FRANCISCO ALBERTO ARANA CARDONA	CONCEJAL IV	01/01/2013 - 31/12/2013
8	EDWIN LEONIDAS ROMERO GONZALEZ	DIRECTOR DE DAFIM	01/01/2013 - 31/01/2013
9	VICTOR MANUEL ORELLANA PEREZ	DIRECTOR MUNICIPAL DE PLANIFICACION	01/01/2013 - 31/12/2013
10	ANIBAL ROCAEL JUAREZ CALDERA	SECRETARIO MUNICIPAL	01/01/2013 - 31/01/2013
11	MANUEL DE JESUS MARTINEZ	AUDITOR INTERNO MUNICIPAL	01/01/2013 - 31/12/2013

10. COMISIÓN DE AUDITORÍA

ÁREA FINANCIERA

 Lic. MANUEL ALBERTO DE PAZ PALACIOS
 Coordinador Gubernamental

 Lic. ISMAEL VALTER ALDI BERMUDEZ
 Supervisor Gubernamental

GESTIÓN CONOCIDA POR:

De conformidad con lo establecido en el Decreto 31-2002 del Congreso de la República, Ley Orgánica de la Contraloría General de Cuentas, Artículo 29, los Auditores Gubernamentales nombrados son los responsables del contenido y efectos legales del presente informe, el Director y Subdirector únicamente firman en cumplimiento al proceso de oficialización que en ley corresponde.



11. INFORMACIÓN COMPLEMENTARIA (ANEXOS)

11.1 Visión (Anexo 1)

Ser un gobierno municipal moderno, transparente, eficiente, auto sostenible, democrático, representativo de los intereses de la población del municipio, con capacidad técnica, administrativa y financiera para promover la participación comunitaria de forma organizada e integral.

11.2 Misión (Anexo 2)

Somos una municipalidad democrática que promueve los valores y fortalece la organización y desarrollo de las comunidades urbanas y rurales, en la línea de gestión y autogestión, incidiendo en las decisiones políticas, económicas, sociales y culturales a nivel local, para mejorar la calidad de vida de la población.



11.3 Estructura Orgánica (Anexo 3)

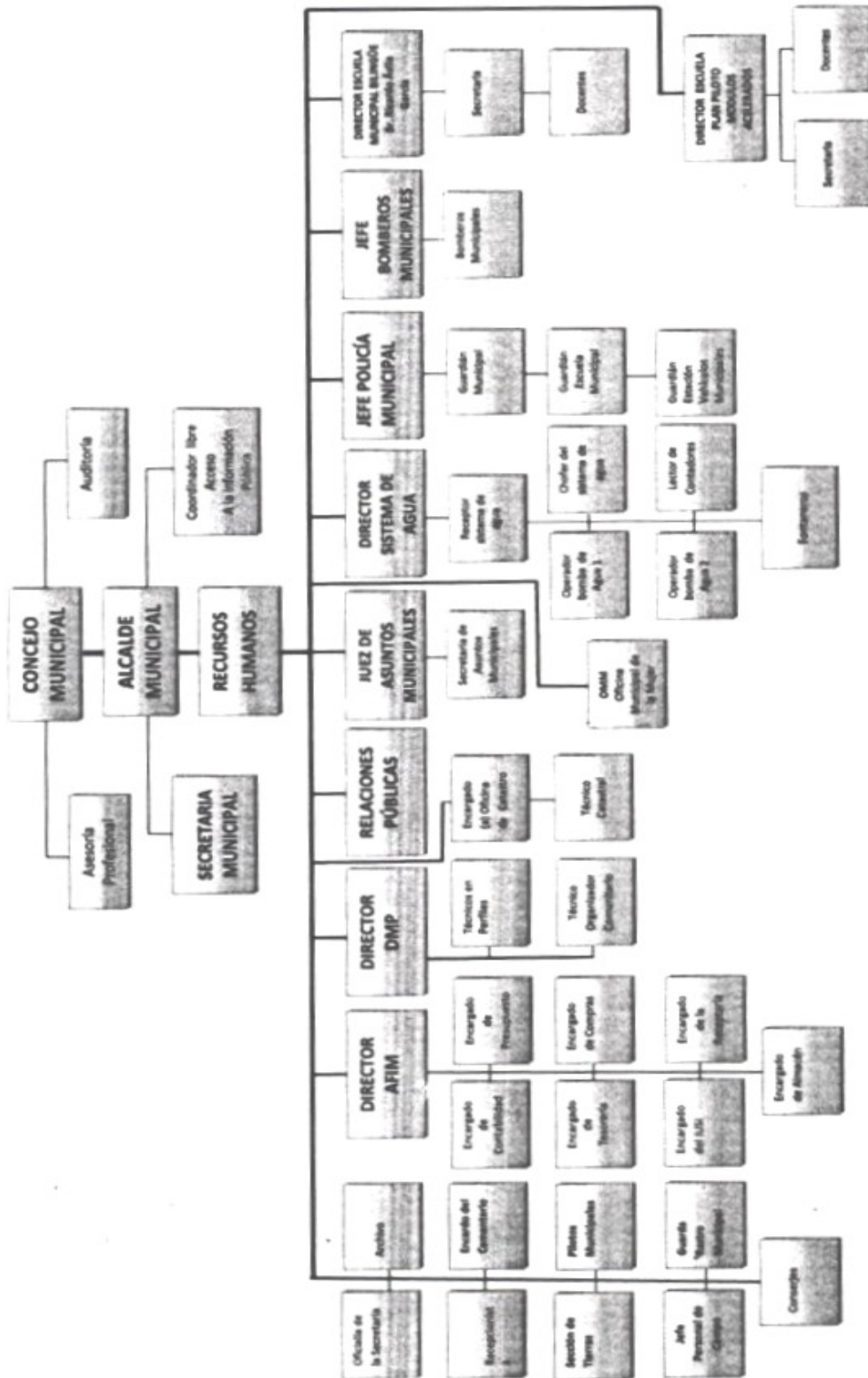

11.4 Reporte de Ejecución de Obras Realizadas por Contrato por Fuente de Financiamiento (Anexo 4)

MUNICIPALIDAD DE SANSARE, DEPARTAMENTO DE EL PROGRESO
 REPORTE DE EJECUCIÓN DE OBRAS REALIZADAS POR CONTRATO POR FUENTE DE FINANCIAMIENTO
 DEL 1 DE ENERO AL 31 DE DICIEMBRE DE 2013
 (Cifras expresadas en quetzales)

Nº	CÓDIGO SUP DE LA OBRA	NOMBRE Y UBICACIÓN DE LA OBRA	Nº DE CONTRATO	FECHA DEL CONTRATO	FUENTES DE FINANCIAMIENTO	CONTRATISTA	FECHA DE RUCO	FECHA FINALIZACIÓN	MONTO DEL CONTRATO	EJECUCIÓN DEPENDIENDO DE EJERCICIOS ANTERIORES	EJECUCIÓN DEPENDIENDO DE EJERCICIO 2013	AVANCE FINANCIERO ACUMULADO AL 31 DE DICIEMBRE DE 2013		% DE AVANCE FINANCERO AL 31 DE DICIEMBRE DE 2013
												VALOR	%	
1	11260	MEJORAMIENTO CALLE HACHA COLOMA FUENTE DE VIDA, SANSARE, EL PROGRESO	08-2013	21/06/2013	14 00 020 000 001 331 29-0201-0003 00 14 00 020 000 001 331 31-0201-0004 01 14 00 020 000 001 331 31-3201-0002 00	NETTALU BANCARCEL, ORELLANA, FERROCARRIL BANCARCEL	08/07/2013	08/11/2013	Q. 746.800.00	Q. 746.800.00	Q. 746.800.00	100.00%	100.00%	
2	11266	MEJORAMIENTO CALLE ZONA FASE ALDEA POZA VERDE, SANSARE	04-2013	21/06/2013	14 00 017 000 001 331 29-0201-0003 00 14 00 017 000 001 331 31-0201-0004 01 14 00 017 000 001 331 31-3201-0002 00	OMAR GUZMÁN ORELLANA, CONSTRUCTORA OGO BANCARCEL	08/07/2013	08/08/2013	Q. 746.604.00	Q. 688.452.91	Q. 688.452.91	68.78 %	68.78 %	
3	11209	MEJORAMIENTO CALLE HACHA EL CEMENTERO ALDEA LOS CERROS, SANSARE, EL PROGRESO	09-2013	21/07/2013	14 00 018 000 001 331 29-0201-0003 00 14 00 018 000 001 331 31-0201-0004 01 14 00 018 000 001 331 31-3201-0002 00	NETTALU BANCARCEL, ORELLANA, FERROCARRIL BANCARCEL	08/07/2013	08/11/2013	Q. 650.775.96	Q. 488.060.47	Q. 488.060.47	75.00 %	75.00 %	
4	11233	MEJORAMIENTO CARRETERA HACHA CASERIO SAN JOSÉ EL PISO, SANSARE	09-2013	21/06/2013	14 00 019 000 001 331 29-0201-0003 00 14 00 019 000 001 331 31-0201-0004 01 14 00 019 000 001 331 31-3201-0002 00	NETTALU BANCARCEL, ORELLANA, FERROCARRIL BANCARCEL	08/07/2013	08/11/2013	Q. 746.679.34	Q. 746.679.34	Q. 746.679.34	100.00%	100.00%	
5	11230	MEJORAMIENTO CALLE ZONA FASE ALDEA LA MONTAÑA, SANSARE	07-2013	21/06/2013	14 00 018 000 001 331 29-0201-0003 00 14 00 018 000 001 331 31-0201-0004 01 14 00 018 000 001 331 31-3201-0002 00	INDUSTRIAL MULTISERVICIOS RS, SOCIEDAD ANÓNIMA	04/07/2013	04/05/2013	Q. 746.600.00	Q. 746.600.00	Q. 746.600.00	100.00%	100.00%	
6	11280	MEJORAMIENTO CALLE PRINCIPAL BARRO EL CENTRO, ALDEA POZA VERDE, SANSARE	08-2013	21/06/2013	14 00 016 000 001 331 29-0201-0003 00 14 00 016 000 001 331 31-0201-0004 01 14 00 016 000 001 331 31-3201-0002 00	NETTALU BANCARCEL, ORELLANA, FERROCARRIL BANCARCEL	09/07/2013	09/12/2013	Q. 488.800.00	Q. 488.350.00	Q. 488.350.00	79.00 %	79.00 %	
7	11208	MEJORAMIENTO CALLE PRINCIPAL BARRO EL CENTRO, ALDEA POZA VERDE, SANSARE	09-2013	21/06/2013	14 00 016 000 001 331 29-0201-0003 00 14 00 016 000 001 331 31-0201-0004 01 14 00 016 000 001 331 31-3201-0002 00	NETTALU BANCARCEL, ORELLANA, FERROCARRIL BANCARCEL	08/07/2013	08/11/2013	Q. 600.845.00	Q. 143.728.85	Q. 143.728.85	23.98 %	23.98 %	



8	13337	AMPLIACION EDIFICIO(S) SEGUNDO NIVEL, CENTRO COMERCIAL MUNICIPAL LA PAZ, SANSARE	19-2013	04/07/2013	54.00.034.000.001.331.29-6351-0003.00 54.00.034.000.001.331.31-6351-0004.01 54.00.034.000.001.331.31-3351-0002.00	ARTURO MOSCOSO DRELLANA, CONSTRUCTORA Y DISTRIBUIDORA MOSCOSO, O	13/07/2013	6.00	0.00	0.00 %
9	13310	CAPACITACION EN ACTIVIDADES PRODUCTIVAS DE INDUSTRIA, ARTESANIA Y ABARRIGOS DIVERSOS A GRUPOS DE MUJERES DE COMUNIDADES DE SANSARE	11-2013	03/08/2013	13.00.009.000.001.385.21-0251-0001.00 13.00.009.000.001.385.31-0315-0004.01 13.00.009.000.001.385.31-3315-0002.00	ARTURO MOSCOSO DRELLANA, CONSTRUCTORA Y DISTRIBUIDORA MOSCOSO, O	05/07/2013	5.120.240.00	120.240.00	46.04 %
10	13972	MEJORAMIENTO VIVIENDA (PISO MINIMO) ALDEA LA MONTAÑA, ALDEA POZA VERDE, SANSARE, EL PROGRESO	13-2013	21/06/2013	54.00.019.000.001.331.29-6351-0003.00 54.00.019.000.001.331.31-6351-0004.01 54.00.019.000.001.331.31-3351-0002.00	ARTURO MOSCOSO DRELLANA, CONSTRUCTORA Y DISTRIBUIDORA MOSCOSO, O	02/12/2013	0.314.487.60	314.487.60	30.00 %

NOTA: El presente reporte incluye obras ejecutadas derivadas de comisiones suscritas con el CÓDIGO de El Progreso.











11.5 Reporte de Ejecución de Obras realizadas por Administración (Anexo 5)

MUNICIPALIDAD DE SANSARE, DEPARTAMENTO DE EL PROGRESO
 REPORTE DE EJECUCIÓN DE OBRAS REALIZADAS POR ADMINISTRACIÓN
 DEL 1 DE ENERO AL 31 DE DICIEMBRE DE 2013
 (Cifras expresadas en quetzales)

No.	CÓDIGO SWP	NOMBRE Y UBICACIÓN DE LA OBRA	PARTIDA PRESUPUESTARIA	ACTA DE AUTORIZACIÓN DE LA OBRA	FUENTES DE FINANCIAMIENTO	CONTRATISTA	FECHA DE INICIO	FECHA FINALIZACIÓN	COSTO AUTORIZADO TOTAL DE LA OBRA	EJECUCIÓN DEVENGADA EJERCICIO ANTERIORES	EJECUCIÓN DEVENGADA EJERCICIO 2013	AVANCE FINANCIERO ACUMULADO AL 31 DE DICIEMBRE DE 2013		% DE AVANCE FÍSICO AL 31 DE DICIEMBRE DE 2013
												VALOR	%	
1	127259	MEJORAMIENTO CALLES(5) SECTOR IGLESIA CATOLICA, CABECERA MUNICIPAL, SANSARE, EL PROGRESO	14 00 013 000 001 331 22-0101-0001 00	033-2013	14 00 013 000 001 331 22-0101-0001 00	OMAR GUDIEL ORELLANA CONSTRUCTORA DOGO	14/05/2013	14/08/2013	350.920.10		Q. 350.920.10	Q. 350.920.10	100.00%	
2	127263	MEJORAMIENTO EDIFICIO(S) MUNICIPAL FASE II, CABECERA MUNICIPAL, SANSARE, EL PROGRESO	13 00 003 000 001 332 22-0101-0001 00	035-2013	13 00 003 000 001 332 22-0101-0001 00	ANTHRO MOSCOSO ORELLANA, CONSTRUCTORA Y DISTRIBUIDORA MOSCOSO, O	21/05/2013	29/11/2013	Q. 359.000.00		Q. 224.995.10	Q. 224.995.10	62.67%	

NOTA: El presente reporte contiene obras ejecutadas con fondos del titulado constitucional para inversión de la municipalidad de Sansare, El Progreso.



 1. DIRECTOR DE AFIM



 1. AUDITOR INTERNO



 1. ALCALDE MUNICIPAL



11.6 Reporte de Ejecución de Proyectos de Inversión Social (Activo Intangible) (Anexo 6)

MUNICIPALIDAD DE SANSARE, DEPARTAMENTO DE EL PROGRESO
 EJECUCIÓN DE PROYECTOS DE INVERSIÓN SOCIAL (ACTIVO INTANGIBLE)
 DEL 1 DE ENERO AL 31 DE DICIEMBRE DE 2013
 (Cifras expresadas en quetzales)

N.º	CODIGO SUSPENSIVO	NOMBRE Y UBICACIÓN DEL PROYECTO	ACTA DE AUTORIZACIÓN DEL PROYECTO	FUENTES DE FINANCIAMIENTO	CONTRATISTA O PROVEEDOR	FECHA DE INICIO	FECHA DE FINALIZACIÓN	COSTO AUTORIZADO O TOTAL DE EJERCICIOS ANTERIORES	EJECUCIÓN DEVENGADA DEVENGADA EJERCICIO 2013	AVANCE FINANCIERO		% DE AVANCE FÍSICO AL 31 DE DICIEMBRE DE 2013
										VALOR	%	
1	128712	Mejoramiento carreteras de terracería (II fase), Aldea Río Grande Abajo, Sansare, El Progreso.	001-2013	Recursos Municipales	Personal 029	02/01/2013	31/12/2013	Q. 228.200.00	Q. 228.200.00	Q. 228.200.00	100%	100%
2	128878	Mejoramiento carreteras de terracería (II fase), Aldea Poza Verde, Sansare, El Progreso.	002-2013	Recursos Municipales	Personal 029	02/01/2013	31/12/2013	Q. 238.800.00	Q. 238.800.00	Q. 238.800.00	100%	100%
3	128794	Mejoramiento carreteras de terracería (II fase), Aldea Buena Vista, Sansare, El Progreso.	003-2013	Recursos Municipales	Personal 029	02/01/2013	31/12/2013	Q. 296.300.00	Q. 296.300.00	Q. 296.300.00	100%	100%
4	129921	Mejoramiento red de alumbrado público entrada oeste al pueblo, Sansare, El Progreso.	004-2013	Recursos Municipales	SERVIELECTRIC	02/01/2013	10/01/2013	Q. 79.800.00	Q. 79.800.00	Q. 79.800.00	100%	100%
5	129904	Mejoramiento carreteras de terracería, Aldea El Aguaje hacia Cabecera Municipal y Aldea La Montañita, Sansare, El Progreso.	005-2013	Recursos Municipales	CONSTRUFER	02/01/2013	22/01/2013	Q. 64.000.00	Q. 64.000.00	Q. 64.000.00	100%	100%
6	130122	Construcción muro de contención (II fase) revestimiento de acceso principal, Sansare, El Progreso.	006-2013	Recursos Municipales	FERRONS BALCARCEL	02/01/2013	24/01/2013	Q. 47.760.00	Q. 47.760.00	Q. 47.760.00	100%	100%
7	130149	Mejoramiento carreteras de terracería de Aldea Los Carrizos hacia Aldea Estación Jalapa, Sansare, El Progreso.	007-2013	Recursos Municipales	EBEN-EZER	02/01/2013	27/01/2013	Q. 87.760.00	Q. 87.760.00	Q. 87.760.00	100%	100%
8	130427	Mejoramiento red de alumbrado público en el cementerio, Cabecera Municipal, Sansare, El Progreso.	008-2013	Recursos Municipales	SERVIELECTRIC	10/02/2013	26/01/2013	Q. 68.429.00	Q. 68.429.00	Q. 68.429.00	100%	100%



9	130866	Mejoramiento carreteras de terracería (0 fase), Aldea Estación Jolapa, Sansare, El Progreso.	009-2013	Recursos Municipales	Personal G29	10/02/2013	31/12/2013	Q123,600.00	Q123,600.00	100%	100%
10	127577	Mejoramiento redes y líneas eléctricas de distribución, Área Urbana y Rural, Sansare, El Progreso.	010-2013	Recursos Municipales	SERVIELECTRIC	15/02/2013	12/03/2013	Q60,000.00	Q60,000.00	100%	100%
11	130866	Mejoramiento instalaciones deportivas y recreativas (parque central y estadio municipal) Cabecera Municipal, Sansare, El Progreso.	011-2013	Recursos Municipales	Metalurgica Rivas	18/02/2013	09/07/2013	Q60,000.00	Q60,000.00	100%	100%
12	131118	Construcción muro perimetral, Escuela Rural Milva Coronel Raymundo Merroquin, Aldea Los Cerritos, Sansare, El Progreso.	012-2013	Recursos Municipales	Ferretería Cortéz	18/02/2013	18/03/2013	Q37,426.00	Q37,426.00	100%	100%
13	127307	Mejoramiento Instituto Básico (6) y Establecimientos Educativos (Pre-primaria y Primaria), Área Rural y Área Urbana, Sansare, El Progreso.	013-2013	Recursos Municipales	Nueva Insigne de Producciones Comunal Del Atlixco Taller de Estructuras metálicas Rojas	18/02/2013	30/12/2013	Q35,360.00	Q35,360.00	100%	100%
14	131466	Mejoramiento pozo(s) mer-énim (reactivación de equipo de bombeo) colonia fuente de vida, Sansare, El Progreso.	014-2013	Recursos Municipales	ELABOROS Y SERVICIOS ELECTROMECANICOS	22/02/2013	09/03/2013	Q29,830.00	Q29,830.00	100%	100%
15	131461	Elaboración estudio técnico del proyecto: Mejoramiento de la calle atrás de la casa de la cultura, Sansare, El Progreso.	015-2015	Recursos Municipales	FERRONS BALCARCEL	04/03/2013	05/03/2013	Q33,000.00	Q33,000.00	100%	100%
16	131876	Mejoramiento redes y líneas eléctricas de distribución, segunda fase, área urbana y rural, Sansare, El Progreso.	016-2013	Recursos Municipales	SERVIELECTRIC	13/03/2013	13/06/2013	Q35,000.00	Q35,000.00	100%	100%
17	131876	Mejoramiento pozo(s) artesanal y lavaderos públicos calle al cementerio Aldea Los Cerritos, Sansare, El Progreso.	017-2013	Recursos Municipales	METALURGICA ABRUCHO	14/03/2013	22/03/2013	Q10,800.00	Q10,800.00	100%	100%



No.	CODIGO SAMP/SMP	NOMBRES Y UBICACIÓN DEL PROYECTO	ACTA DE AUTORIZACIÓN DEL PROYECTO	FUENTES DE FINANCIAMIENTO	CONTRATISTA O PROVEEDOR	FECHA DE INICIO	FECHA FINALIZACIÓN	COSTO AUTORIZADO O TOTAL DE LA OBRA	EJECUCIÓN DEVENGADA EJERCICIOS ANTERIORES	EJECUCIÓN DEVENGADA EJERCICIO 2013	FINANCIERO		AVANCE FISICO AL 31 DE DICIEMBRE DE 2013
											VALOR	%	
18	132216	Mejoramiento infraestructura de telecomunicaciones (instalación red y telefonía), Edificio Municipal, Sansare, El Progreso.	018-2013	Recursos Municipales	ASISTENCIA TECNICA EN HARDWARE E INFORMATICA (ATH)	18/03/2013	27/12/2013	Q38,746.00		Q38,746.00	Q38,746.00	100%	100%
19	131786	Mejoramiento calle(s) (adornamiento), Aldea Rio Grande Abajo, Sansare, El Progreso.	019-2013	Recursos Municipales	Personal 029 Ferrreteria La Bendición	01/03/2013	27/12/2013	Q70,000.00		Q70,000.00	Q70,000.00	100%	100%
20	133487	Construcción Red De Alcantaral Publico (Líneas de energía eléctrica), Barrio Santa Cruz, Cabecera Municipal, Sansare, El Progreso.	020-2013	Recursos Municipales	SERVELECTRIC	04/04/2013	19/04/2013	Q10,876.00		Q10,876.00	Q10,876.00	100%	100%
21	133037	Mejoramiento equipos varios (equipo aires acondicionados), Oficinas Nuevas, Edificio Municipal, Cabecera Municipal, Sansare, El Progreso.	021-2013	Recursos Municipales	SERVELECTRIC	08/04/2013	22/05/2013	Q38,876.00		Q38,876.00	Q38,876.00	100%	100%
22	134433	Mejoramiento redes y líneas eléctricas de distribución, tercera fase, área urbana y rural, Sansare, El Progreso.	022-2013	Recursos Municipales	1) Moirpre 2) Construaelectric	13/03/2013	27/12/2013	Q88,000.00		Q84,200.00	Q84,200.00	100%	100%
23	130332	Construcción carretera (camino viejo) apertura de carretera de terracería de Pueblo Arriba hacia aldea El Aguaje, Sansare, El Progreso.	023-2013	Recursos Municipales	Balcarral, Orellana, Netall	03/08/2013	08/08/2013	Q85,000.00		Q85,000.00	Q85,000.00	100%	100%
24	130037	Mejoramiento calle(s) (adornamiento) II fase, Aldea Rio Grande Abajo, Sansare, El Progreso.	024-2013	Recursos Municipales	Ferreteria Cortéz	03/05/2013	27/12/2013	Q88,000.00		Q88,000.00	Q88,000.00	100%	100%
25	135151	Mejoramiento red de alumbrado público, aldea rio grande abajo, Sansare, El Progreso	025-2013	Recursos Municipales	1) Constructora y Eléctricos V.V. 2) SERVELECTRIC	06/05/2013	31/05/2013	Q88,496.00		Q88,496.00	Q88,496.00	100%	100%



26	135994	Ampliación instalaciones deportivas y recreativas campo de fútbol, Aldea San Felipe La Tabla, Sansare, El Progreso.	026-2013	Recursos Municipales	Constructora J.J. Estrada	13/05/2013	24/05/2013	06.000.00	06.000.00	06.000.00	100%	100%
27	135510	Mejoramiento carretera (camino viejo) de Aldea El Aguaje hacia Caserio El Saral, Sansare, El Progreso.	027-2013	Recursos Municipales	Balcarcel, Orellana, Nefalli	14/05/2013	30/12/2013	087.250.00	087.250.00	087.250.00	100%	100%
28	135457	Mejoramiento instalaciones deportivas y recreativas, II fase (parque central y estadio municipal) Cabeceza Municipal, Sansare, El Progreso.	028-2013	Recursos Municipales	1) Constructorie 2) Metalúrgica Rivas	31/05/2013	30/12/2013	095.000.00	032.200.00	032.200.00	100%	100%
29	137658	Mejoramiento red de alumbrado publico, aldea la trinidad, sansare, el progreso	029-2013	Recursos Municipales	Constructora y Electricos V.V	01/06/2013	30/06/2013	099.121.00	099.121.00	099.121.00	100%	100%
30	135485	Mejoramiento salón(s) comunales, (para actividades religiosas) area urbana y rural, sansare, el progreso.	030-2013	Recursos Municipales	Taller de estructuras metalicas Rojas	03/06/2013	30/12/2013	095.000.00	09.000.00	09.000.00	100%	100%
31	136426	Mejoramiento red de alumbrado publico, aldea rio grande arriba, sansare, el progreso.	031-2013	Recursos Municipales	Constructora y Electricos V.V	03/06/2013	28/06/2013	079.748.00	079.748.00	079.748.00	100%	100%
32	136446	Mejoramiento vivienda (mis años dorados, centro de atencion al adulto mayor), Sansare, El Progreso.	032-2013	Recursos Municipaliza	1) Multiservicios Andrea 2)Metalúrgias Ambrocio	10/06/2013	10/07/2013	040.000.00	010.100.00	010.100.00	100%	100%
33	136958	Mejoramiento calle, sector portuario hacia instituto de secundaria, aldea la montañita, sansare, el progreso.	033-2013	Recursos Municipales	Balcarcel, Orellana, Nefalli	28/05/2013	06/06/2013	034.000.00	034.000.00	034.000.00	100%	100%
34	138259	Mejoramiento merrain municipal, salón municipal, casa de la cultura (mantenimiento de edificios municipales) sansare, el progreso.	034-2013	Recursos Municipales	Metalúrgica Ambrocio	01/07/2013	28/07/2013	060.000.00	05.700.00	05.700.00	100%	100%
35	138478	Mejoramiento red de alumbrado publico, colonia san vicente de paul, sansare, el progreso.	035-2013	Recursos Municipales	Constructora y Electricos V.V	01/07/2013	01/08/2013	099.121.00	099.121.00	099.121.00	100%	100%



36	139104	Mejoramiento red de alumbrado público, aldea el aguaje, sansare, el progreso.	036-2013	Recursos Municipales	Constructora y Electricos V.V	09/08/2013	13/08/2013	098.121.00	098.121.00	098.121.00	100%	100%
37	139036	Mejoramiento sistema de agua potable (línea de conducción) del nacimiento de agua el chical, hacia el tanque de distribución de la cabecera municipal, sansare, el progreso.	037-2013	Recursos Municipales	Metallúrgica Ambrocio	19/08/2013	16/09/2013	030.000.00	030.000.00	037.600.00	100%	100%
38	139703	Mejoramiento red de alumbrado público, aldea buena vista, sansare, el progreso.	038-2013	Recursos Municipales	Constructora y Electricos V.V	23/09/2013	13/10/2013	098.121.00	098.121.00	098.121.00	100%	100%
39	139871	Mejoramiento calle de terracería, (hacia el cementerio), aldea la montañita, sansare, el progreso.	039-2013	Recursos Municipales	Estación de Servicio Sare "gg"	01/10/2013	07/10/2013	017.296.00	017.296.00	017.296.00	100%	100%
40	139881	Mejoramiento calle de terracería casero el jude, sansare, el progreso.	040-2013	Recursos Municipales	1) Balcazar, Orellana, Netafi 2) Transportes Ronaldo	06/10/2013	27/12/2013	021.280.00	021.280.00	021.280.00	100%	100%
41	140680	Mejoramiento red de alumbrado público, aldea las cabezas, sansare, el progreso.	041-2013	Recursos Municipales	Constructora y Electricos V.V	09/10/2013	30/12/2013	098.121.00	098.121.00	098.121.00	100%	100%
42	142982	Mejoramiento Instituto basico (area de patio) e instalación tanque de almacenamiento de agua potable, aldea los cerritos, sansare, el progreso.	042-2013	Recursos Municipales	Gustavo Garcia	20/11/2013	30/12/2013	048.000.00	048.000.00	048.000.00	100%	100%
43	130844	Mejoramiento carreteras de terracería, de aldea san Felipe la tabla hacia aldea la montañita, sansare, el progreso.	043-2013	Recursos Municipales	Balcazar, Orellana, Netafi	28/11/2013	30/12/2013	017.290.00	017.290.00	017.290.00	100%	100%
44	147557	Mejoramiento sistema de alcantarillado sanitario, (sector colonia fuente de vida), sansare, el progreso.	044-2013	Recursos Municipales	Ferreiros Balcazar	26/11/2013	20/12/2013	088.000.00	088.000.00	088.000.00	100%	100%

Nota: El presente reporte incluye proyectos Administrativos con fondos Municipales, sin contrato.



[Handwritten Signature]
 Alcalde Municipal
 P. E. Camila C. Morales
 ALCALDE MUNICIPAL
 SANSARE, EL PROGRESO

[Handwritten Signature]
 DIRECTOR DE AFILIADOS
 MUNICIPALIDAD DE SANSARE - EL PROGRESO

[Handwritten Signature]
 DIRECTOR DMS
 MUNICIPALIDAD DE SANSARE - EL PROGRESO
 DIRECCIÓN DE PRESUPUESTO Y FINANZAS

[Handwritten Signature]
 AUDITOR INTERNO
 MUNICIPALIDAD DE SANSARE - EL PROGRESO
 AUDITOR INTERNO

