

**CONTRALORÍA GENERAL DE CUENTAS**

**MUNICIPALIDAD DE CONCEPCIÓN  
DEPARTAMENTO DE SOLOLÁ  
AUDITORÍA FINANCIERA Y PRESUPUESTARIA  
PERÍODO DEL 01 DE ENERO AL 31 DE DICIEMBRE DE 2014**



**GUATEMALA, MAYO DE 2015**

Guatemala, 25 de mayo de 2015

Señor  
Bacilio Juracán Lejá  
Alcalde Municipal  
Municipalidad de Concepción  
Departamento de Sololá

Señor (a) Alcalde Municipal:

En mi calidad de Subcontralor de Calidad de Gasto Público y en cumplimiento de lo regulado en la literal k) del artículo 13 de la Ley Orgánica de la Contraloría General de Cuentas, conforme la delegación que oportunamente me fuera otorgada, hago de su conocimiento de manera oficial el informe de auditoría realizado por los auditores gubernamentales; que fueron nombrados para el efecto y quienes, de conformidad con el artículo 29 de la precitada Ley Orgánica, son responsables del contenido y efectos legales del mismo.

Sin otro particular, atentamente.



**CONTRALORÍA GENERAL DE CUENTAS**

**MUNICIPALIDAD DE CONCEPCIÓN  
DEPARTAMENTO DE SOLOLÁ  
AUDITORÍA FINANCIERA Y PRESUPUESTARIA  
PERÍODO DEL 01 DE ENERO AL 31 DE DICIEMBRE DE 2014**



**GUATEMALA, MAYO DE 2015**

<b>1. INFORMACIÓN GENERAL</b>	1
1.1 Base Legal	1
1.2 Función	1
<b>2. FUNDAMENTO LEGAL DE LA AUDITORÍA</b>	2
<b>3. OBJETIVOS DE LA AUDITORÍA</b>	2
3.1 Área Financiera	2
3.1.1 Generales	2
3.1.2 Específicos	2
<b>4. ALCANCE DE LA AUDITORÍA</b>	3
4.1 Área Financiera	3
<b>5. INFORMACIÓN FINANCIERA, PRESUPUESTARIA Y OTROS ASPECTOS EVALUADOS</b>	4
5.1 Información Financiera y Presupuestaria	4
5.1.1 Balance General	4
5.1.2 Estado de Resultados	6
5.1.3 Estado de Liquidación del Presupuesto de Ingresos y Egresos	6
5.2 Otros Aspectos	8
5.2.1 Plan Operativo Anual	8
5.2.2 Plan Anual de Auditoría	8
5.2.3 Convenios	8
5.2.4 Donaciones	8
5.2.5 Préstamos	8
5.2.6 Transferencias	9
5.2.7 Sistemas Informáticos Utilizados por la Entidad	9
5.3 Estados Financieros	10
5.3.1 Balance General	10
5.3.2 Estado de Resultados	11



5.3.3 Estado de Liquidación del Presupuesto de Ingresos y Egresos	12
5.3.4 Notas a los Estados Financieros	13
<b>6. RESULTADOS DE LA AUDITORÍA</b>	<b>19</b>
Hallazgos Relacionados con el Control Interno	19
Hallazgos Relacionados con el Cumplimiento a Leyes y Regulaciones Aplicables	21
<b>7. SEGUIMIENTO A RECOMENDACIONES DE AUDITORÍA ANTERIOR</b>	<b>29</b>
<b>8. AUTORIDADES DE LA ENTIDAD, DURANTE EL PERIODO AUDITADO</b>	<b>30</b>
<b>9. COMISIÓN DE AUDITORÍA</b>	<b>30</b>
<b>INFORMACIÓN COMPLEMENTARIA (ANEXOS)</b>	<b>31</b>
Visión (Anexo 1)	
Misión (Anexo 2)	
Estructura Orgánica (Anexo 3)	
Reporte de Ejecución de Obras Realizadas por Contrato por Fuente de Financiamiento (Anexo 4)	
Reporte de Ejecución de Obras realizadas por Administración (Anexo 5)	
Reporte de Ejecución de Proyectos de Inversión Social (Activo Intangible) (Anexo 6)	
Nombramiento	
Forma Única de Estadística	
Formulario SR1	



Guatemala, 25 de mayo de 2015

Señor  
Bacilio Juracán Lejá  
Alcalde Municipal  
Municipalidad de Concepción  
Departamento de Sololá

Señor (a) Alcalde Municipal:

El (Los) Auditor (es) Gubernamental (es) designado (s) de conformidad con el (los) Nombramiento (s) No. (s) DAM-0459-2014 de fecha 07 de octubre de 2014, he (hemos) efectuado auditoría financiera y presupuestaria en la Municipalidad de Concepción, del Departamento de Sololá, con el objetivo de evaluar la razonabilidad de la información financiera, resultados y la ejecución presupuestaria de ingresos y egresos, correspondientes al período comprendido del 01 de enero al 31 de diciembre de 2014.

Nuestro examen incluyó la evaluación de la estructura de control interno de la Municipalidad de Concepción, del Departamento de Sololá, la ejecución presupuestaria de ingresos en sus diferentes conceptos y de egresos a nivel de programas, actividades, proyectos, grupos y renglones presupuestarios de gastos, cuentas de activo, pasivo, patrimonio y resultados, mediante la aplicación de pruebas selectivas, de acuerdo a las áreas críticas, considerando la materialidad e importancia relativa de las mismas, y como resultado del trabajo realizado, se detectaron aspectos importantes a revelar, los cuales se describen a continuación:

## **HALLAZGOS RELACIONADOS CON EL CONTROL INTERNO**

### **Área Financiera**

1. Falta de actualización de registros en las tarjetas de responsabilidad



## HALLAZGOS RELACIONADOS CON EL CUMPLIMIENTO A LEYES Y REGULACIONES APLICABLES

### Área Financiera

1. Inexistencia de Plan Anual de Compras
2. Aprobación del contrato sin previa constitución de la fianza de cumplimiento
3. Incumplimiento de traslado de rentas consignadas
4. Aplicación incorrecta de renglones presupuestarios

La comisión de auditoría nombrada se integra por el (los) auditor (es): Lic. Jose Eduardo Morales Batz (Coordinador) y Licda. Maria Estela Saquic Cux (Supervisor).

El (Los) hallazgo (s) que contiene (n) el presente informe, fue (fueron) discutido(s) por la comisión de auditoria con las personas responsables.

Los comentarios y recomendaciones que se determinaron se encuentran en detalle en el informe de auditoría adjunto.

Atentamente,

### ÁREA FINANCIERA

---

Lic. JOSE EDUARDO MORALES BATZ  
Coordinador Independiente

---

Licda. MARIA ESTELA SAQUIC CUX  
Supervisor Gubernamental



---

## 1. INFORMACIÓN GENERAL

### 1.1 Base Legal

El municipio es una institución autónoma del derecho público, tiene personalidad jurídica y capacidad para adquirir derechos y contraer obligaciones, para el cumplimiento de sus fines en los términos legalmente establecidos y de conformidad con sus características multiétnicas, pluriculturales y multilingües.

La autoridad del municipio, en representación de sus habitantes, es ejercida mediante el Concejo Municipal, el cual está integrado con el Alcalde, Síndicos y Concejales, electos directamente por sufragio universal y secreto para un período de cuatro años, pudiendo ser reelectos.

El Alcalde es el encargado de ejecutar y dar seguimiento a las políticas, planes, programas y proyectos autorizados por el Concejo Municipal.

La municipalidad con sus dependencias administrativas, es el ente encargado de prestar y administrar los servicios públicos municipales.

Su ámbito jurídico se encuentra regulado en la Constitución Política de la República, artículos 253, 254, 255 y 257 y el Decreto 12-2002 del Congreso de la República de Guatemala, Código Municipal.

### 1.2 Función

El municipio, para la gestión de sus intereses, en el ámbito de sus competencias, puede promover toda clase de actividades económicas, sociales, culturales, ambientales y prestar cuantos servicios contribuyan a mejorar la calidad de vida, a satisfacer las necesidades y aspiraciones de la población del municipio.

Entre las competencias propias del municipio se citan las siguientes:

Formular y coordinar políticas, planes y programas relativos a: abastecimiento domiciliario de agua, alcantarillado, alumbrado público, mercados, rastros, administración y autorización de cementerios, limpieza y ornato, tratamiento de desechos y residuos sólidos, pavimentación de vías urbanas y su mantenimiento, regulación del transporte, gestión de biblioteca, parques y farmacias municipales, servicio de policía municipal, generación de energía eléctrica, delimitación de áreas para el funcionamiento de ciertos establecimientos comerciales, reforestación para la protección de la vida, salud, biodiversidad, recursos naturales, fuentes de agua y luchar contra el calentamiento global y otras que le sean trasladadas por el Organismo Ejecutivo.





---

## 2. FUNDAMENTO LEGAL DE LA AUDITORÍA

La auditoría se realizó con base en:

La Constitución Política de la República de Guatemala, según lo establecido en sus artículos 232 y 241.

El Decreto Número 31-2002 Ley Orgánica de la Contraloría General de Cuentas y sus reformas, artículos 2 Ámbito de competencia y 4 Atribuciones.

Los Acuerdos Gubernativos Números 318-2003 y 192-2014 Reglamento de la Ley Orgánica de la Contraloría General de Cuentas.

Las Normas Internacionales de Auditoría y Normas de Auditoría del Sector Gubernamental.

Nombramiento DAM-0459-2014 de fecha 07 de octubre de 2014.

## 3. OBJETIVOS DE LA AUDITORÍA

### 3.1 Área Financiera

#### 3.1.1 Generales

Evaluar la razonabilidad de la información financiera y presupuestaria contenida en los Estados Financieros siguientes: Balance General, Estado de Resultados, Estado de Liquidación del Presupuesto de Ingresos y Egresos y sus respectivas Notas, correspondientes al ejercicio fiscal 2014; así como el estudio y evaluación de la estructura del control interno y la verificación del cumplimiento de leyes, reglamentos, normas y otros aspectos aplicables.

#### 3.1.2 Específicos

- Evaluar la estructura de control interno establecida por la municipalidad aplicable al proceso contable, presupuestario y de tesorería.
- Verificar la razonabilidad de los saldos que presenta el Balance General en las cuentas de activo, pasivo y patrimonio.
- Verificar la razonabilidad de los ingresos y gastos corrientes revelados en el Estado de Resultados.
- Evaluar que el presupuesto de ingresos y egresos se haya ejecutado razonablemente atendiendo a los principios de legalidad, economía, eficiencia y eficacia.



- Evaluar que el presupuesto de ingresos y egresos se haya ejecutado de acuerdo al Plan Operativo Anual -POA- y de conformidad con los clasificadores presupuestarios establecidos, cumpliendo con las leyes, reglamentos, normas y metodologías aplicables.
- Comprobar que los registros presupuestarios de ingresos y egresos, transacciones administrativas y financieras sean confiables, oportunos y verificables de acuerdo a las normas presupuestarias y contables aplicables y se encuentren debidamente soportados con la documentación legal correspondiente.
- Verificar que las modificaciones presupuestarias se hayan sometido al proceso legal establecido y contribuyan al cumplimiento de los objetivos y metas de la entidad.
- Verificar que las obras de inversión en infraestructura física ejecutadas cumplan con los aspectos legales, administrativos y financieros que las rigen.

## **4. ALCANCE DE LA AUDITORÍA**

### **4.1 Área Financiera**

El examen comprendió la evaluación de la estructura de control interno y la revisión selectiva de las operaciones, registros y documentación de respaldo presentada por los funcionarios y empleados de la entidad, correspondientes al período comprendido del 01 de enero al 31 de diciembre de 2014, con énfasis en las áreas y cuentas consideradas significativas cuantitativamente y de acuerdo a su naturaleza, determinadas como áreas críticas, incluidas en el Balance General, Estado de Resultados y Estado de Liquidación del Presupuesto de Ingresos y Egresos, como se describe a continuación:

Del Balance General las cuentas siguientes: Fondo Común (Bancos), Construcciones en Proceso de Bienes Uso Común, Bienes de Uso Común, Retenciones a pagar, Prestamos Internos a largo plazo y Transferencias y contribuciones de capital recibidas.

Del Estado de Resultados, en el área de Ingresos, las siguientes cuentas: Venta de Servicios, Transferencias corrientes del sector público y del área de gastos, las cuentas: Aportes patronales del seguro social e Intereses préstamos internos.

Del Estado de Liquidación de la Ejecución del Presupuesto de Ingresos y Egresos, del área de Ingresos, los siguientes rubros: Venta de bienes y servicios,



---

Transferencias Corrientes del Sector Público de la Administración Central, Transferencias de Capital del Sector Público de la Administración Central y Endeudamiento público interno.

Del área de Egresos, los Programas siguientes: 01 Actividades centrales; 11 Mejoramiento de los Servicios Municipales; 12 Red Vial; 17 Gestión de educación y 99 Partidas No Asignables a Programas, considerando los eventos relevantes de los Proyectos, Obras y Actividades, así como de los Grupos de Gasto siguientes: 0 Servicios Personales, 100 Servicios No Personales, 300 Propiedad, Planta y Equipo e Intangibles y 700 Servicio de la Deuda Pública y Amortizaciones de otros pasivo.

Se verificaron los documentos legales que respaldan las modificaciones presupuestarias para establecer el presupuesto vigente aprobado para los programas presupuestarios y se verificó el Plan Operativo Anual así como el Plan Anual de Auditoría.

## **5. INFORMACIÓN FINANCIERA, PRESUPUESTARIA Y OTROS ASPECTOS EVALUADOS**

### **5.1 Información Financiera y Presupuestaria**

#### **5.1.1 Balance General**

De acuerdo con el alcance de auditoría, se evaluaron cuentas del Balance General que por su importancia fueron seleccionadas, siendo las siguientes:

#### **ACTIVO**

##### **Banco**

Al 31 de diciembre de 2014, la Cuenta 1112 Bancos, presenta disponibilidades por un valor de Q.333,365.05, integrada por 2 cuentas bancarias como se resume a continuación: 1 Cuenta Única del Tesoro (Pagadora), 1 Cuenta receptora; abiertas en el Sistema Bancario Nacional.

Los saldos individuales de las cuentas bancarias según los registros contables de la municipalidad, fueron conciliados con los estados de cuenta emitidos por los bancos al 31 de diciembre de 2014.



---

## **Construcciones en Proceso**

Al 31 de diciembre de 2014, la cuenta 1234 Construcciones en Proceso, asciende a la cantidad de Q.5,482,276.30, evaluándose la subcuenta 1234.01.00 Construcciones en Proceso de Bienes de Uso Común, que ascendió a Q.4,672,161.05.

## **Bienes de Uso Común**

Al 31 de diciembre de 2014, la cuenta 1238, Bienes de Uso Común, presenta en el Balance General un saldo Q 9,232,911.50.

## **Proyectos de Inversión Social**

En dicha cuenta se capitalizaron las erogaciones de fondos con destino específico para inversión, que corresponden a ejecución de proyectos que no generan capital fijo, cuyas amortizaciones fueron efectuadas de conformidad con los lineamientos contables emitidos por el ente rector. Dichos proyectos se detallan en el Anexo del presente informe.

## **PASIVO**

### **Gastos de Personal a Pagar**

Al 31 de diciembre de 2014, la cuenta 2113 presenta un saldo de Q.22,866.71, en concepto de Retenciones a Pagar. Que corresponde a retenciones efectuadas a los empleados municipales, mismas que no eran enteradas oportunamente a las entidades correspondientes, ver hallazgo No.3. Relacionado con el Cumplimiento a Leyes y Regulaciones Aplicables, Incumplimiento de traslado de rentas consignadas.

### **Prestamos Internos de largo plazo**

Al 31 de diciembre de 2014, la cuenta 2232 presenta un saldo de Q.2,782,573.49, en concepto de Préstamos internos de largo plazo.

## **PATRIMONIO**

### **Transferencias y Contribuciones de Capital Recibidas**

Al 31 de diciembre de 2014, la cuenta 3111 Transferencias y Contribuciones de Capital recibidas, presentan un saldo acumulado de Q 55,890,376.53.



## 5.1.2 Estado de Resultados

De acuerdo con el alcance de auditoría, se evaluaron cuentas del Estado de Resultados que por su importancia fueron seleccionadas, siendo las siguientes:

### Ingresos y Gastos

#### Ingresos

##### Venta de Servicio

Las ventas de servicios durante el ejercicio fiscal 2014, ascendieron a la cantidad de Q.284,932.86.

##### Transferencias Corrientes del Sector Público

Las transferencias corrientes del sector público percibidas y registradas al 31 de diciembre de 2014, ascienden a la cantidad de Q.1,517,231.46.

#### Gastos

##### Remuneraciones

Al 31 de diciembre de 2014, la cuenta 6111 Remuneraciones, presenta un saldo de Q.1,386,702.16, evaluándose las subcuentas: 6111.01.02 Aportes patronales al Seguro Social, ascendió a Q.57,479.06; y la subcuenta 6121.01.03 Intereses Préstamos Internos, por la cantidad de Q.258,789.95.

## 5.1.3 Estado de Liquidación del Presupuesto de Ingresos y Egresos

El Presupuesto de Ingresos y Egresos de la Municipalidad, para el ejercicio fiscal 2014, fue aprobado mediante Acuerdo del Concejo Municipal de fecha 04 de diciembre de 2013, según Acta No. 46-2013.

#### Ingresos

El Presupuesto de Ingresos asignado para el ejercicio fiscal 2014, asciende a la cantidad de Q.15,000,000.00, el cual tuvo una ampliación de Q.8,252,665.92, para un presupuesto vigente de Q.23,252,665.92, ejecutándose la cantidad de Q.14,946,763.18 (64% en relación al presupuesto vigente), en las diferentes Clases de ingresos siguientes: 10 Ingresos Tributarios, la cantidad de



Q.242,771.50; 11 Ingresos no Tributarios, la cantidad de Q.163,632.00; 13 Venta de bienes y servicios de la Administración Pública, la cantidad de Q.163,825.00; 14 Ingresos de Operación, la cantidad de Q.163,662.86; 15 Rentas de la propiedad, la cantidad de Q.1,571.83; 16 Transferencias Corrientes, la cantidad de Q.1,517,231.46; 17 Transferencias de Capital la cantidad de Q.10,406,507.64 esta clase es la más significativa, en virtud que representa un 69% del total de ingresos percibidos; y 24 Endeudamiento Público Interno por la cantidad de Q.2,287,560.89.

## Egresos

El Presupuesto de Egresos asignado para el ejercicio fiscal 2014, asciende a la cantidad de Q.15,000,000.00, el cual tuvo una ampliación de Q 8,252,665.92, para un presupuesto vigente de Q.23,252,665.92, ejecutándose la cantidad de Q.15,126,362.22 (65% en relación al presupuesto vigente) a través de los programas específicos siguientes: 01 Actividades Centrales, la cantidad de Q.1,926,094.53, 11 Mejoramiento de los Servicios Públicos Municipales, la cantidad de Q.1,990,676.06; 12 Red Vial, la cantidad de Q.5,884,490.94,; 13 Mejoramiento de la Condiciones de Salud y Medio Ambiente, la cantidad de Q.1,293,391.47; 14 Fomento al Desarrollo Humano y Agropecuario, la cantidad de Q.349,115.00; 16 Fomento al Deporte y la Recreación, la cantidad de Q.379,172.01; 17 Gestión de la Educación, la cantidad de Q.771,207.53; y 99 Partida No Asignables, la cantidad de Q.2,532,214.68.

Los programas 01 Actividades Centrales; 11 Mejoramiento de los Servicios Públicos Municipales; 12 Red Vial; 13 Mejoramiento de la Condiciones de Salud y Medio Ambiente; 14 Fomento al Desarrollo Humano y Agropecuario; 16 Fomento al Deporte y la Recreación, 17 Gestión de la Educación y 99 Partida No Asignables, son los más importantes con respecto al total ejecutado, en virtud que representan un 86.63% del mismo.

La liquidación presupuestaria del ejercicio fiscal 2014, fue aprobada conforme Acuerdo del Concejo Municipal según Acta No. 03-2015 de fecha 21 de enero de 2015.

## Modificaciones presupuestarias

En el periodo auditado la Municipalidad realizó modificaciones presupuestarias, mediante ampliaciones (y/o disminuciones) por un valor de Q.8,252,665.92, y transferencias por un valor de Q.2,269,849.30, verificándose que las mismas están autorizadas por el Concejo Municipal y registradas en el Módulo de Presupuesto del Sistema Contable.



---

## 5.2 Otros Aspectos

### 5.2.1 Plan Operativo Anual

Se comprobó que el Plan Operativo Anual, fue actualizado por las modificaciones presupuestarias realizadas en el periodo auditado, así mismo se verificó que se cumplió con presentar el mismo a la Contraloría General de Cuentas, en el plazo establecido para el efecto.

### 5.2.2 Plan Anual de Auditoría

El Plan Anual de Auditoría Interna, fue autorizado por la máxima autoridad de la Municipalidad y trasladado a la Contraloría General de Cuentas.

### 5.2.3 Convenios

La Municipalidad de Concepción, del departamento de Sololá, reportó que al 31 de diciembre 2014, tiene un convenio vigente, siendo el siguiente: Convenio No.385/2012, de fecha 26 de junio de 2012, con el Instituto Guatemalteco de Seguridad Social –IGSS- por un monto de Q.520,405.07, para el pago de Cuotas Patronales y Laborales, adeudando a la fecha la cantidad de Q.86,734.07.

Además adeuda al 31 de diciembre de 2014, según el Departamento de Recaudación del Instituto Guatemalteco de Seguridad Social, lo siguiente: 1) Recargos por mora, la cantidad de Q.9,511.46; 2) Costas procesales, la cantidad de Q.1,011.59; 3) Interés legal, la cantidad de Q.2,061.45.

### 5.2.4 Donaciones

La Municipalidad de Concepción, del departamento de Sololá, reportó que durante el ejercicio 2014, no recibió donaciones.

### 5.2.5 Préstamos

La Municipalidad de Concepción, del departamento de Sololá, reportó que el Instituto de Fomento Municipal –INFOM- le otorgó seis préstamos en diferentes fechas, durante el ejercicio 2014, mediante los siguientes convenios: 1) No.5-2014, de fecha 12 de marzo de 2014, por un monto de Q.375,204.46, por un plazo de 354 días para la ejecución de cinco proyectos en diversas comunidades del municipio; 2) No. 22-2014, de fecha 15 de mayo de 2014, por un monto de Q.391,556.84, por un plazo de 352 días, para la ejecución de siete proyectos en diversas comunidades del municipio; 3) No. 34-2014, de fecha 18 de agosto de



2014, por un monto de Q.394,301.80, por un plazo de 347 días, para la ejecución de ocho proyectos en diversas comunidades del municipio; 4) No. 43-2014, de fecha 16 de octubre de 2014, por un monto de Q.371,767.46, por un plazo de 350 días, para la ejecución de cinco proyectos en diversos sectores del municipio; 5) No. 44-2014, de fecha 29 de octubre de 2014, por un monto de Q.392,262.37, por un plazo de 368 días, para la ejecución de seis proyectos en diversas comunidades del municipio; 6) No. 56-2014, de fecha 17 de diciembre de 2014, por un monto de Q.362,467.96, por un plazo de 353 días, para la ejecución de seis proyectos en diversas comunidades del municipio. El monto total de los seis préstamos otorgados por el Instituto de Fomento Municipal, Ascendió a la cantidad de Q.2,287,560.89, adeudando al 31 de diciembre de 2014, la cantidad de Q.1,552,488.89.

### **5.2.6 Transferencias**

La Municipalidad de Concepción, del departamento de Sololá reportó que durante el ejercicio 2014, traslado fondos a otras entidades u organismos, siendo las siguientes. 1) Asociación Nacional de Municipalidades –ANAM- la cantidad de Q.15,000.00, 2) Mancomunidad Mankatitlán, la cantidad de Q.30,000.00.

### **5.2.7 Sistemas Informáticos Utilizados por la Entidad**

#### **Sistema de Contabilidad Integrada**

La Municipalidad utiliza el Sistema de Contabilidad Integrada de Gobiernos Locales (SICOIN- GL).

#### **Sistema de Información de Contrataciones y Adquisiciones**

Se verificó que la municipalidad publicó y gestionó en el Sistema de Información de Contrataciones y Adquisiciones del Estado, denominado GUATECOMPRAS, adjudicó 4 concursos, finalizados anulados 0 y finalizados desiertos 0, según reporte de Guatecompras generado al 31 de diciembre de 2014.

#### **Sistema Nacional de Inversión Pública**

La municipalidad cumplió con registrar mensualmente, en el Módulo de Seguimiento Físico y Financiero del Sistema Nacional de Inversión Pública (SNIP), el avance físico y financiero de los proyectos a su cargo.





### 5.3 Estados Financieros

#### 5.3.1 Balance General

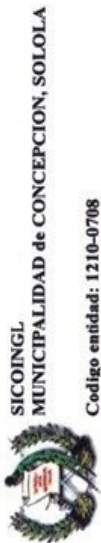

**SICOINGL**  
**MUNICIPALIDAD DE CONCEPCION, SOLOLA**  
 Código entidad: 1210-0708

Página: Página 1 de 1  
 Fecha: 29/01/2015  
 Hora: 11:01:11a.  
 R00015398.rpt

### Balance General

Sistema De Contabilidad Municipal Integrada  
 Al 31/12/2014

ACTIVO		PASIVO	
1000 ACTIVO		2000 PASIVO	
1100 ACTIVO CORRIENTE (CIRCULANTE)		2100 PASIVO CORRIENTE	
1110 ACTIVO DISPONIBLE	333,345.05	2110 CUENTAS A PAGAR A CORTO PLAZO	
1112 Bancos		2113 Gastos del Personal a Pagar	22,866.71
Total de ACTIVO DISPONIBLE	333,345.05	Total de PASIVO CORRIENTE	22,866.71
1130 ACTIVO EXIGIBLE	412,480.86	2200 PASIVO NO CORRIENTE	
1133 Anticipos		2230 DEUDA PÚBLICA A LARGO PLAZO	
Total de ACTIVO EXIGIBLE	412,480.86	2232 Préstamos Internos de Largo Plazo	2,782,573.49
Total de ACTIVO CORRIENTE (CIRCULANTE)	745,825.91	Total de DEUDA PÚBLICA A LARGO PLAZO	2,782,573.49
1200 ACTIVO NO CORRIENTE (LARGO PLAZO)		2230 DOCUMENTOS Y EFECTOS A PAGAR A LARGO PLAZO	
1230 PROPIEDAD, PLANTA Y EQUIPO (NETO)		2221 Documentos a Pagar a Largo Plazo	86,734.07
1231 Propiedad y Planta en Operación	858,104.43	Total de DOCUMENTOS Y EFECTOS A PAGAR A LARGO PLAZO	86,734.07
1232 Maquinaria y Equipo	265,287.91	Total de PASIVO NO CORRIENTE	2,869,307.56
1233 Tierras y Terreros	278,468.00	Total de PASIVO	2,892,174.27
1234 Construcciones en Proceso	5,482,276.30	3000 PATRIMONIO MUNICIPAL	
1237 Otros Activos Fijos	11,440.21	3100 PATRIMONIO NETO	
1238 Bienes de Uso Común	9,232,911.50	3110 Patrimonio Municipal	
Total de PROPIEDAD, PLANTA Y EQUIPO (NETO)	16,128,489.25	3112 Resultado del Ejercicio	-7,878,986.24
Total de ACTIVO NO CORRIENTE (LARGO PLAZO)	16,128,489.25	3111 Transferencias y Contribuciones de Capital Recibidas	-34,029,229.40
Total de ACTIVO	16,874,335.16	Total de Patrimonio Municipal	13,982,160.89
Total ACTIVO	16,874,335.16	Total de PATRIMONIO MUNICIPAL	13,982,160.89
		Total Pasivo + Patrimonio	16,874,335.16

**DATUM**  
 MUNICIPALIDAD DE CONCEPCION  
 DIRECTOR FINANCIERO  
 Lic. Biviano Francisco Cosigüá Cojtin  
 Director Financiero y Pat.

**AUDITORIA INTERNA**  
 CONCEPCION  
 SOLOLA  
 Lic. Manuel Alfredo Pérez  
 Auditor Interno.  
 EMALA, C. Y. V.

**MUNICIPALIDAD DE CONCEPCION**  
 DEPTO. DE SOLOLA, GUATEMALA  
 Vo. Bo. Bacilio Juracán Lejá  
 Alcalde Municipal.

### 5.3.2 Estado de Resultados



**SICOINGL**  
**MUNICIPALIDAD de CONCEPCION, SOLOLA**  
 Codigo entidad: 1210-0708

Página: Página 1 de 1  
 Fecha: 29/01/2015  
 Hora: 10:59:23a.  
 R00815271.rpt

**Estado Resultados**  
 Sistema De Contabilidad Municipal Integrada  
 Del:01/01/2014 al 31/12/2014

CUENTA	DESCRIPCION CUENTA	MONTO (Q.)
<b>5000</b>	<b>INGRESOS</b>	<b>2,252,694.65</b>
<b>5100</b>	<b>INGRESOS CORRIENTES</b>	<b>2,252,694.65</b>
<b>5110</b>	<b>INGRESOS TRIBUTARIOS</b>	<b>242,771.50</b>
5111	Impuestos Directos	119.50
5112	Impuestos Indirectos	242,652.00
<b>5120</b>	<b>INGRESOS NO TRIBUTARIOS</b>	<b>163,632.00</b>
5124	Arrendamiento de Edificios, Equipos e Instalaciones	105,900.00
5126	Multas	360.00
5129	Otros Ingresos no Tributarios	57,372.00
<b>5140</b>	<b>VENTA DE BIENES Y SERVICIOS DE LA ADMINISTRACIÓN PÚBLICA</b>	<b>327,487.86</b>
5141	Venta de Bienes	42,555.00
5142	Venta de Servicios	284,932.86
<b>5160</b>	<b>INTERESES Y OTRAS RENTAS DE LA PROPIEDAD</b>	<b>1,571.83</b>
5161	Intereses	1,571.83
<b>5170</b>	<b>TRANSFERENCIAS CORRIENTES RECIBIDAS</b>	<b>1,517,231.46</b>
5172	Transferencias Corrientes del Sector Publico	1,517,231.46
<b>6000</b>	<b>GASTOS</b>	<b>10,131,680.89</b>
<b>6100</b>	<b>GASTOS CORRIENTES</b>	<b>10,131,680.89</b>
<b>6110</b>	<b>GASTOS DE CONSUMO</b>	<b>9,827,890.94</b>
6111	Remuneraciones	1,386,702.16
6112	Bienes y Servicios	494,392.37
6113	Depreciación y Amortización	7,946,796.41
<b>6120</b>	<b>INTERESES, COMISIONES Y OTRAS RENTAS DE LA PROPIEDAD</b>	<b>258,789.95</b>
6121	Intereses y Comisiones	258,789.95
<b>6150</b>	<b>TRANSFERENCIAS CORRIENTES OTORGADAS</b>	<b>45,000.00</b>
6151	Transferencias Otorgadas al Sector Privado	45,000.00
	<b>RESULTADO DEL EJERCICIO</b>	<b>-7,878,986.24</b>

P.C. Tomás Obig López  
 Ejec. de Contabilidad.

Lic. Biviano Francisco Cosiguá Cojtín  
 Director Financiero Mpal.

Lic. Manuel Alfredo Pérez  
 Auditor Interno.

Vo.Bo. Bacilio Juracán Leizaola  
 Alcalde Municipal.





### 5.3.3 Estado de Liquidación del Presupuesto de Ingresos y Egresos



**Municipalidad de Concepción  
Departamento de Sololá**

MUNICIPALIDAD DE: CONCEPCION, DEPARTAMENTO DE SOLOLA  
ESTADO DE LIQUIDACIÓN DEL PRESUPUESTO DE INGRESOS Y EGRESOS  
DEL 1 DE ENERO AL 31 DE DICIEMBRE DE 2014

(Cifras expresadas en quetzales)

CLASE	DESCRIPCIÓN	APROBADO	MODIFICADO	VIGENTE	EJECUTADO
	<b>INGRESOS</b>	<b>15,000,000.00</b>	<b>8,252,665.92</b>	<b>23,252,665.92</b>	<b>14,946,763.18</b>
10	INGRESOS TRIBUTARIOS	Q 465,000.00	Q 5,000.00	Q 470,000.00	Q 242,771.50
11	INGRESOS NO TRIBUTARIOS	Q 285,000.00	Q -	Q 285,000.00	Q 163,632.00
13	VENTA DE BIENES Y SERVICIOS DE LA ADMINISTRACIÓN PÚBLICA	Q 150,000.00	Q -	Q 150,000.00	Q 163,825.00
14	INGRESOS DE OPERACIÓN	Q 575,000.00	Q 16,350.00	Q 591,350.00	Q 163,662.86
15	RENTAS DE LA PROPIEDAD	Q 25,000.00	Q -	Q 25,000.00	Q 1,571.83
16	TRANSFERENCIAS CORRIENTES	Q 2,125,000.00	Q 126,507.34	Q 2,251,507.34	Q 1,517,231.46
17	TRANSFERENCIAS DE CAPITAL	Q 11,375,000.00	Q 5,142,331.61	Q 16,517,331.61	Q 10,406,507.64
23	DISMINUCIÓN DE OTROS ACTIVOS FINANCIEROS	Q-	Q 576,413.53	Q 576,413.53	Q -
24	ENDEUDAMIENTO PÚBLICO INTERNO	Q-	Q 2,386,063.44	Q 2,386,063.44	Q 2,287,560.89
<b>CÓDIGO PROGRAMA</b>	<b>EGRESOS</b>	<b>15,000,000.00</b>	<b>8,252,665.92</b>	<b>23,252,665.92</b>	<b>15,126,362.22</b>
1	ACTIVIDADES CENTRALES	Q 2,875,000.00	Q 158,434.39	Q 3,033,434.39	Q 1,926,094.53
11	MEJORAMIENTO DE LOS SERVICIOS MUNICIPALES	Q 1,728,802.00	Q 1,800,267.41	Q 3,329,069.41	Q 1,990,676.06
12	RED VIAL	Q 4,932,006.00	Q 4,150,089.64	Q 9,082,095.64	Q 5,884,490.94
13	MEJORAMIENTO DE LAS CONDICIONES DE SALUD Y MEDIO AMBIENTE	Q 2,035,127.00	Q 741,604.20	Q 2,776,731.20	Q 1,293,391.47
14	FOMENTO AL DESARROLLO HUMANO Y AGROPECUARIO	Q 248,485.00	Q 349,115.00	Q 597,600.00	Q 349,115.00
15	SEGURIDAD ALIMENTARIA, NUTRICIONAL Y ASISTENCIA SOCIAL	Q 300,000.00	Q 144,603.00	Q 155,397.00	Q -
16	FOMENTO AL DEPORTE Y A LA RECREACION	Q 489,147.00	Q 165,820.00	Q 654,967.00	Q 379,172.01
17	GESTION DE LA EDUCACION	Q 671,498.00	Q 274,842.97	Q 946,340.97	Q 771,207.53
99	PARTIDAS NO ASIGNABLES	Q 1,719,935.00	Q 957,095.31	Q 2,677,030.31	Q 2,532,214.68
	<b>SUPERAVIT-DEFICIT PRESUPUESTARIO</b>				<b>-179,599.04</b>

**RESUMEN**

INGRESOS PERCIBIDOS	14,946,763.18
EGRESOS EJECUTADOS	<u>15,126,362.22</u>
Superavit/Deficit Presupuestario.	<u>-179,599.04</u>

NOTA: El infrascrito Director de Administración Financiera Integrada Municipal CERTIFICA: que el presente Estado de Liquidación del Presupuesto de Ingresos y Egresos de la Municipalidad de Concepción del Departamento de Sololá, está sustentado en los registros contables y presupuestarios del Sistema de Contabilidad Integrada Municipal (SICOINGL O SIAF MUNI), dando como resultado, en el ejercicio fiscal 2014, un Déficit Presupuestario de Ciento Setenta y Nueve Mil Quinientos Noventa y Nueve Quetzales con 04/100.

f)    
Lic. Biviano Francisco Cosigú Cofán  
Director de Administración Financiera

f)    
Sr. Bacilio Jiracón Soja  
Alcalde Municipal

f)    
Lic. Manuel Alfredo Pérez  
Auditor Interno

**Concepción es: VERDURA SALUDABLE PARA GUATEMALA Y EL MUNDO!!!**  
e-mail municoncepcion@gmail.com  
Tel. (502) 7762-1875; Fax. (502) 7762-1890





### 5.3.4 Notas a los Estados Financieros



#### NOTAS A LOS ESTADOS FINANCIEROS DEL 01/01 AL 31/12/2014.

##### NOTA No. 1 BASE LEGAL.

Artículo 2 del Acuerdo No. A-37-06 emitido por la Contraloría General de Cuentas de la Nación en cuanto a que todas las municipalidades y sus empresas deben presentar al 31 de marzo de cada año los estados financieros del ejercicio anterior a la Contraloría General de Cuentas.

##### Ley Orgánica del Presupuesto

##### NOTA No. 2 UNIDAD MONETARIA.

Los Estados Financieros de la entidad Municipalidad de **Concepción, Sololá**, están expresados en Quetzales, moneda oficial de la República de Guatemala.

##### NOTA No. 3 PERÍODO FISCAL.

De conformidad con lo que establece el Artículo 6 del Decreto Número 101-97 Ley Orgánica del Presupuesto, el período fiscal se inicia el 01 de enero y finaliza el 31 de diciembre de cada año. Por lo tanto, los ejercicios fiscales son independientes entre sí.

##### NOTA No. 4 BASE DE LO DEVENGADO.

Los registros se realizan con base a lo devengado, de conformidad con lo que establece el artículo 14 del Decreto Número 101-97 Ley Orgánica del Presupuesto, el cual estipula que los presupuestos de ingresos y egresos deberán formularse y ejecutarse utilizando el momento del devengado de las transacciones como base contable.

##### NOTA No. 5 PLATAFORMA INFORMÁTICA.

A partir del año 2006 los registros de los ingresos y egresos se realizan por medio del Sistema Integrado de Administración Financiera –SIAFMUNI- los cuales tienen su origen directamente por las transacciones que se efectúan en los **módulos del Sistema Presupuesto, Contabilidad y Tesorería**, desde el año 2009 los registros de ingresos y egresos se realizan por medio del Sistema Integrado de Administración Financiera - Municipal- **SIAF-MUNI** y **SICOIN GL**, siendo una herramienta informática que permite contar con información en tiempo real.

Concepción es: **VERDURA SALUDABLE PARA GUATEMALA Y EL MUNDO!!!**

e-mail [municoncepcion@gmail.com](mailto:municoncepcion@gmail.com)  
Tel. (502) 7762-1875; Fax. (502) 7762-1890





**NOTA No. 6  
BANCOS (Cuenta Contable 1112).**

El monto de esta cuenta expresa el saldo disponible en las cuentas monetarias constituidas y administradas por la Tesorería Municipal y aperturas en los bancos del sistema: **Crédito Hipotecario Nacional y Banco de Desarrollo Rural**, las cuales están conformadas por fondo común, préstamos, donaciones y obras.

Al 31 de Diciembre el saldo de la cuenta bancos ascendió a Q. 333,382.66.00 dentro del cual la cuenta receptora del C.H.N. con Q. 17.61, y Banrural Q. 333,365.05. Los saldos de las cuentas monetarias se encuentran conciliados con los saldos de los estados de cuenta de los bancos al 31 de Diciembre 2014.

BANCO	CTA MONETARIO	NOMBRE	SALDO AL 31/12/2013
Crédito Hipotecario Nacional	02-001-000681-2	Municipalidad de Concepción	Q. 17.61
Banco de Desarrollo Rural	3-022-07172-7	Cuenta Única del Tesoro Municipal	Q. 333,365.05
<b>Sumas Cuentas Físicas</b>			<b>Q 333,382.66</b>
(-) C.H.N Cta. No. 02-001-000681-2 Municipalidad de Concepción. No Registrado en el Sistema.			Q. (17.61)
<b>TOTAL S/Sistema</b>			<b>Q. 333,365.05</b>

**NOTA No. 7  
PROPIEDAD, PLANTA Y EQUIPO (NETO) (Cuenta Contable 1230)**

Esta integrada por las cuentas contables cuyo saldo neto es de **Q.16,128,489.25** registra el valor de los bienes de uso permanente adquiridos para el desarrollo de las actividades ordinarias de la municipalidad, los cuales están valuados al precio de adquisición.

La cuenta 1234 Construcciones en Proceso por **Q. 5,482,276.30** las cuales no están incluidas en el libro de inventario físico toda vez que no han sido concluidas.







CUENTA CONTABLE	DESCRIPCION	VALOR
1231	Propiedad y Planta en Operación	Q. 858,104.43
1232	Maquinaria y Equipo	Q. 265,287.91
1233	Tierra y Terrenos	Q. 278,468.90
1234	Construcciones en Proceso	Q. 5,482,276.30
1237	Otros Activos Fijos	Q. 11,440.21
1238	Bienes de Uso Común	Q. 9,232,911.50
<b>TOTAL PROPIEDAD PLANTA Y EQUIPO 31/12/2014.</b>		<b>Q. 16,128,489.25</b>

**Cuadro Comparativo  
Propiedad, Planta y Equipo -Balance General-  
Libro de Inventario Físico**

TOTAL SALDO SEGÚN LIBRO DE INVENTARIO AL 31/12/2013.		Q. 9,406,152.45
(+) Total Proyectos Terminados y Regularizados en el Sistema Sicoingl año 2014, adicionar al inventario.		Q. 1,240,060.50
Sumas Totales		<b>Q. 10,646,212.95</b>
TOTAL PROPIEDAD, PLANTA Y EQUIPO DEL BALANCE GENERAL AL 31/12/2014.	Q. 16,128,489.25	
(-) CONSTRUCCIONES EN PROCESO	Q. (5,482,276.30)	
SUMA IGUAL AL INVENTARIO AL 31/12/2014	<b>Q. 10,646,212.95</b>	<b>Q. 10,646,212.95</b>

**NOTA No. 08  
GASTOS DEL PERSONAL A PAGAR (Cuenta Contable 2113)**

Se integra específicamente por el valor de las retenciones laborales descontadas al personal realizadas en el mes de diciembre 2014 y que se pagan en los plazos establecidos según las normas legales aplicables.





CÓDIGO RETENCIÓN	DESCRIPCION	S/Según Sistema.
122	Ret. Timbre y Papel Sellado.	Q 590.40
201	Ret. Cuotas I.G.S.S.	Q 6,055.90
202	Ret. Prima de Fianza.	Q. 4,989.33
203	Ret. Impuesto Sobre la Renta.	Q 2,053.58
205	Ret. Impuesto Sobre la Renta S/Dietas.	Q 9,177.50
	<b>TOTAL</b>	<b>Q. 22,866.71</b>

**NOTA No. 09  
DOCUMENTO A PAGAR A LARGO PLAZO (Cuenta Contable 2221)**

Pago de Abonos al Convenio Número 385/2012. Con el Instituto Guatemalteco de Seguridad Social –IGSS- asciende a un monto de **Q. 86,734.07**

No.	Nombre del Convenio	No. Convenio	Monto
01	Instituto Guatemalteco de Seguridad Social.	385/2012	Q 260,202.47
	(-) Abono realizados		Q. 173,468.40
	<b>Saldo al 31/12/2014.</b>		<b>Q. 86.734.07</b>

**NOTA No. 10  
PRÉSTAMOS INTERNOS DE LARGO PLAZO (Cuenta Contable 2232)**

Préstamos realizados con Instituto de Fomento Municipal –INFOM- asciende a un monto de Q. 1,552,488.89 y con el Crédito Hipotecario Nacional de Guatemala asciende a un monto de Q. 1,230,084.60 que representan los saldos según sistema a un monto **2,782,573.49**, y que se detallan a continuación,

No.	NOMBRE DEL PRESTAMO	PRESTAMO NUMERO	Saldo Inicial	Total Amortizado	Saldo
01	Préstamo con CHN para Ejecución de 12 Proyectos	064-03-0011612-5	Q 2,362,482.15	Q 1,132,397.55	Q. 1,230,084.60
02	Préstamo con INFOM para la Ejecución de 5 Proyectos de Inversión Pública.	07.08.0015.014	Q 375,204.46	Q 280,800.00	Q 94,404.46
03	Préstamo con INFOM para la Ejecución de 7 Proyectos de Inversión Pública.	07.08.0015.015	Q 391,556.84	Q 228,200.00	Q 163,356.84

Concepción es: **VERDURA SALUDABLE PARA GUATEMALA Y EL MUNDO!!!**  
 e-mail [municoncepcion@gmail.com](mailto:municoncepcion@gmail.com)  
 Tel. (502) 7762-1875; Fax. (502) 7762-1890







04	Préstamo con INFOM para la Ejecución de 8 Proyectos de Inversión Pública.	07.08.0015.016	Q 394,301.80	Q 131,432.00	Q 262,869.80
05	Préstamo con INFOM para la Ejecución de 5 Proyectos.	07.08.0015.017	Q 371,767.46	Q 61,960.00	Q 309,807.46
06	Préstamo con INFOM para la Ejecución de 6 Proyectos.	07.08.0019.012	Q 392,262.37	Q 32,680.00	Q 359,582.37
07	Préstamo con INFOM para la Ejecución de 6 Proyectos.		Q 362,467.96	0.00	Q 362,467.96
<b>Totales</b>			<b>Q 4,650,043.04</b>	<b>Q 1,867,469.55</b>	<b>Q 2,782,573.49</b>

**NOTA No. 11  
TRANSFERENCIAS Y CONTRIBUCIONES DE CAPITAL RECIBIDAS  
(Cuenta Contable 3111)**

Corresponden a los recursos acumulados recibidos de las entidades del sector público, privado u otras destinados a la ejecución de proyectos de inversión física o social, provenientes de transferencias de capital recibidas por aporte de Gobierno Central, Consejo Departamental de Desarrollo y Donaciones; el monto recibido el año 2014 es de: **10,406,507.64** y los acumulados de años anteriores es de **45,483,868.89**, por lo que al 31 de Diciembre 2014 asciende a la cantidad de **Q. 55,890,376.53**.

**NOTA No. 12  
RESULTADOS ACUMULADOS DE AÑOS ANTERIORES Y RESULTADO DEL EJERCICIO  
(Cuenta Contable 3112)**

El resultado del ejercicio representa la diferencia entre los Ingresos y Egresos de funcionamiento registrados.

DESCRIPCION DE LA CUENTA	VALOR	
Resultados Acumulados de Años Anteriores	(-) Q	-34,029,229.40
Resultado del Ejercicio al 31/12/2014.	(-) Q	-7,878,986.24
<b>Resultados Acumulados</b>	<b>(-) Q.</b>	<b>-41908215.64</b>







**NOTA 13  
INGRESOS (Cuentas Contables 5000)**

Los ingresos percibidos para funcionamiento al 31 de Diciembre son producto de la gestión municipal y Transferencias Corrientes del Sector Público y Privado. Los ingresos percibidos productos de la gestión municipal se generaron a través de los mecanismos de recaudación implantados por la municipalidad y la aplicación de reglamentos vigentes, tales como Ingresos Tributarios, No Tributarios, Venta de Bienes y Servicios de la Administración Pública, Intereses y otras Rentas de la Propiedad y las provenientes de Transferencias Corrientes. El total de los ingresos del año 2014 ascienden a la cantidad de **Q. 2,252,694.65.**

**NOTA 14  
GASTOS (Cuenta Contable 6000)**

Los gastos que se muestran en el estado de resultados, reflejan las erogaciones provenientes de la gestión municipal correspondiente a gastos de funcionamiento al 31 de diciembre por concepto de pago de remuneraciones al personal, adquisición de bienes y servicios destinados al consumo y gasto, y otras aplicaciones que implica egresos. El total de los egresos ascienden a la cantidad de **Q. 10,131,680.89.**

Concepción, Sololá 02 de Febrero del año 2015.

*P.C. Tomás López López*  
Encargado de Contabilidad

*Lic. Manuel Alfredo Pérez*  
Auditor Interno Municipal

*Lic. Biviano Francisco Cosigua Cojín*  
Director Financiero Mpal.

*Vo.Bo. Bacilio Juracán Leja*  
Alcalde Muncipal

Concepción es: **VERDURA SALUDABLE PARA GUATEMALA Y EL MUNDO!!!**  
e-mail [municoncepcion@gmail.com](mailto:municoncepcion@gmail.com)  
Tel. (502) 7762-1875; Fax. (502) 7762-1890



---

## 6. RESULTADOS DE LA AUDITORÍA

### HALLAZGOS RELACIONADOS CON EL CONTROL INTERNO

#### Área Financiera

#### Hallazgo No. 1

#### Falta de actualización de registros en las tarjetas de responsabilidad

##### Condición

Al revisar el Área de Activos Fijos, se determinó que las tarjetas de responsabilidad, se encuentran desactualizadas, a partir del ejercicio fiscal 2013, los bienes adquiridos en el año 2014, no se encuentran registrados en las tarjetas respectivas, las tarjetas que están atrasadas son: Nos. 000293, 000294, 000297, 000302, 000305, 000308, 000313 y la 000315, adicionalmente, estas carecen de las firmadas por el Director de Administración Financiera Integrada Municipal y del Señor. Alcalde Municipal.

##### Criterio

El Manual de Administración Financiera Integrada Municipal, Primera Versión, Módulo de Tesorería, Numeral 3.9 Libro de Inventario, segundo párrafo, establece: “Para el control de los bienes fungibles, se debe llevar un libro auxiliar de inventario, en el que se registra control de ingresos y egresos de los mismos, además para su registro, control y ubicación se hace necesario implementar tarjetas de responsabilidad personal en las que se anotará el nombre del empleado, puesto que ocupa, útiles y bienes que posee bajo su cargo, monto de cada bien, fecha de ingreso, y firma de responsable. Al renunciar o ser destituido, debe entregar todos los bienes que tiene bajo su responsabilidad, para que le sean pagadas sus prestaciones o su liquidación.”

##### Causa

El Director de Administración Financiera Integrada Municipal no da seguimiento oportuno a la actualización de las tarjetas de responsabilidad.

##### Efecto

Al no actualizar las tarjetas de responsabilidad con los bienes que se encuentran a cargo de los empleados municipales, se corre el riesgo de no poder deducir responsabilidades en caso de pérdida, robo o destrucción parcial o total de los bienes municipales.



**Recomendación**

El Alcalde Municipal debe girar instrucciones al Director de Administración Financiera Integrada Municipal, para que actualice las tarjetas de responsabilidad, verificando que las mismas se encuentren firmadas por los empleados responsables y se hayan registrado la totalidad de bienes municipales.

**Comentario de los Responsables**

En el oficio número 02-2015, de fecha 13 de abril de 2015, el Concejo Municipal, el Alcalde Municipal y el Director de Administración Financiera Integrada, manifestaron: “a la presente adjunto las tarjetas de responsabilidad con las firmas correspondientes, de acuerdo a lo establecido en el Manual de Administración Financiera Integrada Municipal, primera versión, que contiene: nombre del empleado, puesto que ocupa, útiles y bienes que posee bajo su cargo, monto de cada bien, fecha de ingreso, firma del responsable. Por lo anterior con todo respeto atentamente solicitamos dejar sin efecto el presente hallazgo derivado a que hemos actualizado las tarjetas correspondientes”.

**Comentario de Auditoría**

Se confirma el presente hallazgo, en virtud que el argumento planteado por los responsables no los exime de responsabilidad, las tarjetas que hacen mención sigue con las mismas deficiencias.

**Acciones Legales y Administrativas**

Sanción económica de conformidad con Ley Orgánica de la Contraloría General de Cuentas, Decreto 31-2002, Artículo 39, reformado por el Artículo 67 del Decreto 13-2013, Numeral 21, para:

Cargo	Nombre	Valor en Quetzales
DIRECTOR DE ADMINISTRACION FINANCIERA INTEGRADA MUNICIPAL	BIVIANO FRANCISCO COSIGUA COJTIN	9,378.00
<b>Total</b>		<b>Q. 9,378.00</b>



---

## HALLAZGOS RELACIONADOS CON EL CUMPLIMIENTO A LEYES Y REGULACIONES APLICABLES

### Área Financiera

#### Hallazgo No. 1

##### Inexistencia de Plan Anual de Compras

###### Condición

Durante el proceso de evaluación de los expedientes de egresos, se solicitó el Plan Anual de Compras del ejercicio fiscal 2014 al Director de Administración Financiera Integrada Municipal, mediante oficio No 02-DAM-0459-2014, de fecha 02 de febrero de 2015, respondiendo con oficio sin número de fecha 06 de febrero de 2015, lo siguiente: Me permito informarle que no se presentó, derivado a que no se realizó el plan de compras del ejercicio fiscal 2014.

###### Criterio

El Decreto Número 57-92, del Congreso de la República de Guatemala, Ley de Contrataciones del Estado, artículo 4. Programación de Negociaciones, establece: “Para la eficaz aplicación de la presente ley, las entidades públicas, antes del inicio del ejercicio fiscal, deberán programar las compras, suministros y contrataciones que tengan que hacerse durante el mismo.”

El Manual de Administración Financiera Integrada Municipal -MAFIM-, Primera Versión, III Modulo de Compras, subnumeral 1.5.1 Disposiciones Generales, cuarto párrafo, establece: “Para la eficaz aplicación de la Ley de Contrataciones, la Municipalidad, antes del inicio del ejercicio fiscal, deberá programar las compras, suministros y contrataciones que tenga que hacerse durante el mismo”.

###### Causa

El Director de Administración Financiera Integrada Municipal no elaboró el Plan anual de compras, por lo tanto no fue trasladado al Concejo Municipal para su conocimiento y aprobación, e informar a la Dirección Normativa de Contrataciones y Adquisiciones del Estado del Ministerio de Finanzas Públicas.

###### Efecto

La Municipalidad no tiene una programación de las compras y suministros, limitándolos a priorizar y adquirir conforme a las necesidades más importantes.



Asimismo la Dirección Normativa de Contrataciones y Adquisiciones del Estado, no cuenta con información oportuna para realizar estadísticas que le permitan obtener información respecto a las adquisiciones de la Municipalidad.

**Recomendación**

El Alcalde Municipal, debe girar instrucciones al Director de Administración Financiera Integrada Municipal, para que elabore y presente el Plan anual de compras al Concejo Municipal y a la Dirección Normativa de Contrataciones y Adquisiciones del Estado, dentro del tiempo estipulado.

**Comentario de los Responsables**

En el oficio número 02-2015, de fecha 13 de abril de 2015, el Concejo Municipal, el Alcalde Municipal y el Director de Administración Financiera Integrada, manifestaron: “al presente adjuntamos Copia del Plan Anual de Compras del ejercicio fiscal 2014, de la Municipalidad de Concepción, hacemos de su conocimiento que por error involuntario en el oficio sin número de fecha 06 de febrero de 2015 negamos la existencia del mismo”.

**Comentario de Auditoría**

Se confirma el presente hallazgo, en virtud que el argumento planteado por los responsables no desvanece la responsabilidad, derivado a que presentaron junto al oficio número 02-2015, de fecha 13 de abril de 2015, un plan anual de compras, sin ningún acuerdo municipal de aprobación de parte del Concejo Municipal.

**Acciones Legales y Administrativas**

Sanción económica de conformidad con Ley Orgánica de la Contraloría General de Cuentas, Decreto 31-2002, Artículo 39, reformado por el Artículo 67 del Decreto 13-2013, Numeral 18, para:

Cargo	Nombre	Valor en Quetzales
DIRECTOR DE ADMINISTRACION FINANCIERA INTEGRADA MUNICIPAL	BIVIANO FRANCISCO COSIGUA COJTIN	9,378.00
<b>Total</b>		<b>Q. 9,378.00</b>

**Hallazgo No. 2**

**Aprobación del contrato sin previa constitución de la fianza de cumplimiento**

**Condición**

Al verificar los expedientes de los proyectos, ejecutados como obra, según muestra establecida, se observó que los contratos fueron aprobados sin contar con la fianza de cumplimiento tal y como se describe en cuadro siguiente:

--	--	--	--	--	--



FIRMA Y FECHA DE CONTRATO	PROPIETARIO INDIVIDUAL	MONTO DEL CONTRATO CON IVA	MONTO DEL CONTRATO SIN IVA	FECHA Y No. DE ACTA DE APROBACION DE CONTRATO	FECHA DE EMISION DE LA FIANZA DE CUMPLIMIENTO
CONTRATO ADMINISTRATIVO DE OBRA NUMERO CERO TRES GUION DOS MIL ONCE (03-2011), CELEBRADO ENTRE LA MUNICIPALIDAD DE CONCEPCION, DEPARTAMENTO DE SOLOLA Y LA EMPRESA CONSTRUCTORA LOMA DE LOS VADOS, PARA LA EJECUSION DEL PROYECTO DENOMINADO "CONSTRUCCION CUATRO AULAS, CASCO URBANO, MUNICIPIO DE CONCEPCION, SOLOLA." Concepción 20 de diciembre de 2,011. Cuentadancia No. T3-7-8.	Eduardo Gabriel Pérez Morales	Q. 363,400.00	Q. 324,464.29	Fecha: 02-01-2012 Acta No.01-2012, Punto Séptimo	Fecha: 24-01-2012
CONTRATO ADMINISTRATIVO DE OBRA NUMERO CERO UNO GUION DOS MIL CATORCE (01-2014), CELEBRADO ENTRE LA MUNICIPALIDAD DE CONCEPCION, DEPARTAMENTO DE SOLOLA Y LA EMPRESA CONSTRUCTORA SIESCO, PARA LA EJECUSION DEL PROYECTO DENOMINADO "MEJORAMIENTO CAMINO RURAL SECTOR LA CUCHILLA A SECTOR CENTRO ALDEA PATZUTZUN, MUNICIPIO DE CONCEPCION, SOLOLA." Concepción 17 de julio de 2,014. Cuentadancia No. T3-7-8.	Gabriel Amílcar De León Mogollón	Q. 813,250.00	Q. 726,116.07	Fecha: 23-07-2014 Acta No.28-2014, Punto Tercero	Fecha: 25-07-2014
CONTRATO ADMINISTRATIVO DE OBRA NUMERO CERO DOS GUION DOS MIL CATORCE (02-2014), CELEBRADO ENTRE LA MUNICIPALIDAD DE CONCEPCION, DEPARTAMENTO DE SOLOLA Y LA EMPRESA CONSTRUCTORA SIESCO, PARA LA EJECUSION DEL PROYECTO DENOMINADO "MANEJO (FORTALECIMIENTO) DEL VIVERO MUNICIPAL DE CONCEPCION, SOLOLA." Concepción 18 de julio de 2,014. Cuentadancia T3-7-8.	Gabriel Amílcar De León Mogollón	Q. 98,500.00	Q. 87,946.43	Fecha: 23-07-2014 Acta No.28-2014, Punto Cuarto	Fecha: 25-07-2014
CONTRATO ADMINISTRATIVO DE OBRA NUMERO CERO TRES GUION DOS MIL CATORCE (03-2014), CELEBRADO ENTRE LA MUNICIPALIDAD DE CONCEPCION, DEPARTAMENTO DE SOLOLA Y LA EMPRESA CONSTRUCTORA CONSULTORIA EN CONSTRUCCION, PARA LA EJECUSION DEL PROYECTO DENOMINADO	Gerson Ivann De León Girón	Q. 464,300.00	Q. 414,553.57	Fecha: 23-07-2014 Acta No.28-2014, Punto Quinto	Fecha: 25-07-2014



<p>"MEJORAMIENTO CAMINO RURAL, SECTOR XESIGUAN IV, MUNICIPIO DE CONCEPCION, SOLOLA." Concepción 18 de julio de 2,014. Cuentadancia No. T3-7-8.</p>					
<p>CONTRATO ADMINISTRATIVO DE OBRA NUMERO CERO CUATRO GUION DOS MIL CATORCE (04-2014), CELEBRADO ENTRE LA MUNICIPALIDAD DE CONCEPCION, DEPARTAMENTO DE SOLOLA Y LA EMPRESA CONSTRUCTORA SIESCO, PARA LA EJECUCION DEL PROYECTO DENOMINADO "CONSTRUCCION INFRAESTRUCTURA TRATAMIENTO DE DESECHOS SOLIDOS (PRIMERA FASE) CASERIO LA CUMBRE, CONCEPCION, SOLOLA. Concepción 8 de septiembre de 2,014. Cuentadancia No. T3-7-8.</p>	<p>Gabriel Amílcar De León Mogollón</p>	<p>Q.306,800.00</p>	<p>Q. 273,928.57</p>	<p>Fecha: 12-09-2014 Acta No.34-2,014, Punto Séptimo</p>	<p>Fecha: 19-09-2014</p>

**Criterio**

El Decreto Número 57-92, del Congreso de la República de Guatemala, Ley de Contrataciones del Estado, artículo 65. De Cumplimiento, establece: "Para garantizar el cumplimiento de todas las obligaciones estipuladas en el contrato, el contratista deberá prestar fianza, depósito en efectivo o constituir hipoteca en los porcentajes y condiciones que señale el reglamento. Para el caso de obras, además esta garantía cubrirá las fallas o desperfectos que aparecieren durante la ejecución del contrato, antes de que se constituya la garantía de conservación."

El Acuerdo Gubernativo No.1056-92, El Presidente de la República de Guatemala, Reglamento de la Ley de Contrataciones del Estado, artículo 26. Suscripción y aprobación del contrato, establece: "La suscripción del contrato deberá hacerla el funcionario de grado jerárquico inferior al de la autoridad que lo aprobará. Tales instrumentos deberán ser suscritos preferentemente en las dependencias interesadas. Previo a la aprobación del contrato deberá constituirse la garantía de cumplimiento correspondiente. El contrato deberá ser aprobado en todos los casos, dentro de los diez (10) días calendario contados a partir de la presentación por parte del contratista de la garantía de cumplimiento a que se refiere el artículo 65 de la ley."

**Causa**

El Concejo Municipal previo a autorizar el contrato no verifico que el contratista presentara la fianza de cumplimiento de contrato.

**Efecto**

Riesgos de que la garantía no cumpla con las especificaciones contempladas en



el contrato, por haberse emitido posteriormente.

**Recomendación**

El Concejo Municipal, previo a la aprobación de los contratos, debe verificar que el contratista presente la fianza de cumplimiento.

**Comentario de los Responsables**

En el oficio número 02-2015, de fecha 13 de abril de 2015, el Concejo Municipal, el Alcalde Municipal y el Director de Administración Financiera Integrada, manifestaron: “hemos realizado las correcciones necesarias, hemos dado instrucciones a donde corresponde para que tomen en cuenta esta observación, por lo que con todo el respeto que se merece solicitamos dejar sin efecto el presente hallazgo derivado a que son errores involuntarios, que cualquier falta se debió a causas de fuerza mayor ajeno a nuestra buena voluntad”.

**Comentario de Auditoría**

Se confirma el presente hallazgo, en virtud que el argumento planteado no lo desvanece, excepto el contrato número cero tres guion dos mil once (03-2011), suscrito durante el ejercicio fiscal 2012.

**Acciones Legales y Administrativas**

Sanción económica de conformidad con Ley de Contrataciones del Estado, Decreto Número 57-92, del Congreso de la República, Artículo 82, para:

Cargo	Nombre	Valor en Quetzales
SINDICO I	FELIPE (S.O.N.) SOLIS PAR	30,050.89
SINDICO II	CALIXTO (S.O.N.) BALAM JURACAN	30,050.89
CONCEJAL I	PEDRO (S.O.N.) JURACAN LOPIC	30,050.89
CONCEJAL II	MARTIN (S.O.N.) COS SOLIS	30,050.89
CONCEJAL III	CELESTINO (S.O.N.) XIAP SOLIS	30,050.89
CONCEJAL IV	NICOLAS (S.O.N.) JURACAN LOPIC	30,050.89
<b>Total</b>		<b>Q. 180,305.34</b>

**Hallazgo No. 3**

**Incumplimiento de traslado de rentas consignadas**

**Condición**

Se verifico que el periodo fiscal 2,014, existen saldos de Rentas Consignadas que consiste en Retención Laboral de Cuota I.G.S.S, de las planillas correspondientes al mes de octubre, mientras el señor Alcalde Municipal, se hizo responsable por la falta de los pagos y estuvo cubriendo por su cuenta las morosidades por atrasos en el seguro social de los meses de enero a septiembre de 2014, en cuanto a las planillas de sueldos laborales de noviembre y diciembre quedaron pendientes por pagar para el próximo periodo, lo que es la retención de Prima de Fianza y





Retención Impuesto Sobre la Renta, del mes de noviembre y diciembre no han sido trasladadas a las entidades correspondientes y se encuentran en la descomposición e integración de saldos de caja y bancos al 31 de diciembre de 2014.

### **Criterio**

El Acuerdo Número 1118 de la Junta Directiva del Instituto Guatemalteco de Seguridad Social, Artículo 6, Indica. "Todo patrono formalmente inscrito en el Régimen de Seguridad Social deberá entregar al Instituto, bajo su responsabilidad, dentro de los veinte primeros días de cada mes, la planilla de seguridad social y sus aportes respectivos y las cuotas correspondientes a los salarios pagados dentro del mes calendario....."

El Decreto Número 1986, del Presidente de la República, Ley Orgánica del Departamento de Fianzas del Crédito Hipotecario Nacional de Guatemala, artículo 11, indica "Las primas referentes a las pólizas de fianza de funcionarios y empleados gubernamentales serán mensualmente satisfechas al Departamento de Fianzas por conducto de las oficinas pagadoras, las cuales, bajo la responsabilidad de sus jefes, descontaran de los emolumentos el valor de las primas y harán el entero correspondiente. Las oficinas pagadoras departamentales remesaran de oficio y por correo certificado, al Departamento de Fianzas, el valor de las primas que descuenten. En análoga forma procederán las Tesorerías de Propios, bajo la responsabilidad mancomunada, respecto de las primas referentes a las pólizas de los empleados municipales".

El Decreto Número 26-92, del Congreso de la República de Guatemala, Ley del Impuesto Sobre la Renta, artículo 63, indica: "Al pagarse o acreditarse en cuenta renta afectas y sujetas a retención, ésta debe practicarse mediante deducciones de los montos por los conceptos que establecen las disposiciones pertinentes de esta ley, y enterarse en las cajas fiscales dentro de los diez (10) días hábiles del mes inmediato siguiente a aquel en que se efectuaron los acreditamientos en cuenta o se realizaron los pagos de las rentas, y acompañar una declaración jurada correspondiente a las retenciones efectuadas a los beneficiarios domiciliados en el país, y otra declaración jurada por las retenciones corresponden a beneficiarios no domiciliados en Guatemala."

### **Causa**

Se incumplió en trasladar oportunamente las cuotas laborales de seguridad social, retenidas a los empleados municipales, así como el incumplimiento de pagos de Impuesto sobre la renta y las primas de fianza dentro del periodo 2014.

### **Efecto**

Se deja sin cobertura a los empleados municipales en relación a los servicios que presta el Instituto Guatemalteco de Seguridad Social; otro riesgo que pueden ocasionarse en la Municipalidad por falta de prima de fianza de parte de los



funcionarios y empleados municipales, y en lo que se refiere al incumplimiento sobre el impuesto sobre la renta ocasiona que se paguen mora e intereses por cada día de atraso, y las municipalidades no cuentan con dichos pagos dentro de su presupuesto.

**Recomendación**

El Concejo Municipal deber girar debe instrucciones al Alcalde Municipal, para que lleve las recomendaciones del Director Financiero Municipal, para que entere las retenciones oportunamente, a las instituciones correspondientes; a efecto de evitar suspensión de la cobertura social y pago de intereses moratorios.

**Comentario de los Responsables**

En el oficio número 02-2015, de fecha 13 de abril de 2015, el Concejo Municipal, el Alcalde Municipal y el Director de Administración Financiera Integrada, manifestaron: “el pago de las rentas consignadas del IGSS se realiza conjuntamente con las cuotas patronales y con autorización del Alcalde Municipal. El Director Financiero solicitó cada final de mes el pago de las rentas consignadas, pero no le fueron autorizados en su oportunidad, además, durante la auditoría se le entregó un oficio donde consta que el señor Alcalde Municipal se hizo responsable por su cuenta el pago de las multas, intereses y mora que generaba el atraso de este pago; por lo que con todo el respeto que se merece solicitamos que tome muy en cuenta esta respuesta. En relación a la retención de la Prima de Fianza y Retención del Impuesto Sobre la Renta; la primera contempla un saldo pero que corresponde a años anteriores por lo que a la fecha estamos al día con este pago, adjuntamos solvencia; y la segunda, este impuesto siempre refleja un saldo al final del mes pero que en el siguiente se paga dentro de la fecha que estipula la ley, adjuntamos boleta de pago”.

**Comentario de Auditoría**

Se confirma el presente hallazgo, en virtud que el argumento planteado no lo desvanece, excepto que el Director Administración Financiera Integrada Municipal, estuvo solicitando los pagos de rentas consignadas en su momento oportuno, sin embargo al Alcalde Municipal, no lo exime de responsabilidad.

**Acciones Legales y Administrativas**

Sanción económica de conformidad con Ley Orgánica de la Contraloría General de Cuentas, Decreto 31-2002, Artículo 39, reformado por el Artículo 67 del Decreto 13-2013, Numeral 18, para:

Cargo	Nombre	Valor en Quetzales
ALCALDE MUNICIPAL	BACILIO (S.O.N.) JURACAN LEJA	34,400.00
<b>Total</b>		<b>Q. 34,400.00</b>



---

## Hallazgo No. 4

### Aplicación incorrecta de renglones presupuestarios

#### Condición

Se determinó que el gasto que se describe a continuación no fue clasificado en el renglón presupuestario correcto: 11.000.009.0001.331 31-0101-0004 Proyecto: Construcción Edificio(s) –Oficinas Públicas Municipal-, Concepción, Sololá, siendo el renglón correcto el 332 Construcciones de Bienes Nacionales de uso no Común.

#### Criterio

El Decreto Número 101-97 del Congreso de la República de Guatemala, Ley Orgánica del Presupuesto, artículo 46. Metodología presupuestaria, Establece: “Sin perjuicio de la autonomía que la Constitución Política de la República otorga a las municipalidades y en virtud a que estas actúan por delegación del Estado, su presupuesto anual de ingresos y egresos deberá adecuarse a la metodología presupuestaria que adopte el sector público. Para el efecto, el Ministerio de Finanzas Públicas proporcionara la asistencia técnica correspondiente”.

El Acuerdo Ministerial Numero 215-2004 Manual de Clasificaciones Presupuestarias para que el sector público de Guatemala, en su capítulo VII clasificaciones por objeto del gasto, detalla una ordenación sistemática y homogénea de los bienes y servicios, las transferencias y variaciones del activo y pasivos que el Sector Público aplica en el desarrollo de sus procesos productivos. El Manual de Administración Financiera Integrada Municipal Versión II, 4. Módulo de Presupuesto, 4.3 Metodología Presupuestaria Uniforme 4.3.2 Clasificación de los Gastos, 4.3.2.1 Clasificación por objeto del gasto, indica “La Clasificación por objeto de gasto constituye una ordenación sistemática y homogénea de los mismos de tal manera que permite identificar con claridad y transparencia los bienes y servicios que se adquieren, las transferencias que se realizan y las aplicaciones financieras previstas. Esta ordenación primaria del gasto hace posible además, el desarrollo de la contabilidad presupuestaria”.

#### Causa

El Director de Administración Financiera Integrada Municipal, realizó incorrectamente el registro y operación de los renglones presupuestarios específicos al tipo de gasto a afectarse.

#### Efecto

La información relacionada a la ejecución presupuestaria, no refleja saldos reales en cada uno de los renglones ejecutados; incidiendo el resultado en la cuenta



contable 1238 Bienes de Uso Común en vez de la cuenta 1231 Propiedad y Planta en Operación, al finalizar el proyecto.

**Recomendación**

El Alcalde Municipal debe girar instrucciones al Director de Administración Financiera Integrada Municipal, para que registre y opere correctamente, los renglones presupuestarios al momento de afectar el gasto y dar cumplimiento a las leyes vigentes.

**Comentario de los Responsables**

En el oficio número 02-2015, de fecha 13 de abril de 2015, el Concejo Municipal, el Alcalde Municipal y el Director de Administración Financiera Integrada, manifestaron: “Estimado licenciado, queremos hacer de su conocimiento que estaremos girando instrucciones a donde corresponde para que tomen en cuenta esta observación, por lo que con todo el respeto que se merece solicitamos dejar sin efecto el presente hallazgo derivado a que son errores involuntarios, que cualquier falta se debió a causas de fuerza mayor ajeno a nuestra buena voluntad”.

**Comentario de Auditoría**

Se confirma el presente hallazgo, en virtud que los comentarios vertidos, aceptan la deficiencia indicada.

**Acciones Legales y Administrativas**

Sanción económica de conformidad con Ley Orgánica de la Contraloría General de Cuentas, Decreto 31-2002, Artículo 39, reformado por el Artículo 67 del Decreto 13-2013, Numeral 9, para:

Cargo	Nombre	Valor en Quetzales
DIRECTOR DE ADMINISTRACION FINANCIERA INTEGRADA MUNICIPAL	BIVIANO FRANCISCO COSIGUA COJTIN	1,172.25
<b>Total</b>		<b>Q. 1,172.25</b>

**7. SEGUIMIENTO A RECOMENDACIONES DE AUDITORÍA ANTERIOR**

Se dio seguimiento a las recomendaciones de la auditoría anterior correspondientes al ejercicio fiscal 2013, con el objeto de verificar su cumplimiento e implementación por parte de las personas responsables, estableciéndose que se dio cumplimiento e implementación a las mismas.



## 8. AUTORIDADES DE LA ENTIDAD, DURANTE EL PERIODO AUDITADO

Los funcionarios y empleados responsables de las deficiencias encontradas, se incluyen en el desarrollo de cada hallazgo contenido en el presente informe.

No.	NOMBRE	CARGO	PERIODO
1	BACILIO JURACAN LEJA	ALCALDE MUNICIPAL	01/01/2014 - 31/12/2014
2	FELIPE SOLIS PAR	SINDICO I	01/01/2014 - 31/12/2014
3	CALIXTO BALAM JURACAN	SINDICO II	01/01/2014 - 31/12/2014
4	PEDRO JURACAN LOPIC	CONCEJAL I	01/01/2014 - 31/12/2014
5	MARTIN COS SOLIS	CONCEJAL II	01/01/2014 - 31/12/2014
6	CELESTINO XIAP SOLIS	CONCEJAL III	01/01/2014 - 31/12/2014
7	NICOLAS JURACAN LOPIC	CONCEJAL IV	01/01/2014 - 31/12/2014
8	SANTOS XITAMUL MORALES	SINDICO SUPLENTE	01/01/2014 - 31/12/2014
9	LORENZO LOPIC GUARCAJ	CONCEJAL SUPLENTE I	01/01/2014 - 31/12/2014
10	ERMENEGILDO COXOLCA CAMPANER	CONCEJAL SUPLENTE II	01/01/2014 - 31/12/2014
11	MARCELINO IBATE SAMINES	SECRETARIO MUNICIPAL	01/01/2014 - 31/12/2014
12	JUAN RAMIRO MURA CUY	DIRECTOR MUNICIPAL DE PLANIFICACION	01/01/2014 - 31/12/2014
13	BIVIANO FRANCISCO COSIGUA COJTIN	DIRECTOR DE ADMINISTRACION FINANCIERA INTEGRADA MUNICIPAL	01/01/2014 - 31/12/2014
14	MANUEL ALFREDO PEREZ JURACAN	AUDITOR INTERNO	01/01/2014 - 31/12/2014

## 9. COMISIÓN DE AUDITORÍA

### ÁREA FINANCIERA

Lic. JOSE EDUARDO MORALES BATZ

Coordinador Independiente

Licda. MARIA ESTELA SAQUIC CUX

Supervisor Gubernamental

### GESTIÓN CONOCIDA POR:

De conformidad con lo establecido en el Decreto 31-2002 del Congreso de la República, Ley Orgánica de la Contraloría General de Cuentas, Artículo 29, los Auditores Gubernamentales nombrados son los responsables del contenido y efectos legales del presente informe, el Director y Subdirector únicamente firman en cumplimiento al proceso de oficialización que en ley corresponde.



---

## INFORMACIÓN COMPLEMENTARIA (ANEXOS)

### **Visión (Anexo 1)**

Crear las condiciones mínimas para el desarrollo del Municipio, implementando estrategias y políticas territoriales, para competir en aspecto: económico, social, educativo y ambiental a nivel nacional, mejorando la calidad de vida de la población de Concepción.

### **Misión (Anexo 2)**

Satisfacer las necesidades básicas de los habitantes del Municipio, ejecutando proyectos y programas que responda a las necesidades de los vecinos, así mismos contando con personal altamente calificado y eficiente, que gestiona, coordina y ejecuta programas para el bien común, unificando esfuerzos con organizaciones públicas, entidades privadas para brindar servicios de calidad a todo los vecinos del Municipio de Concepción.



### Estructura Orgánica (Anexo 3)

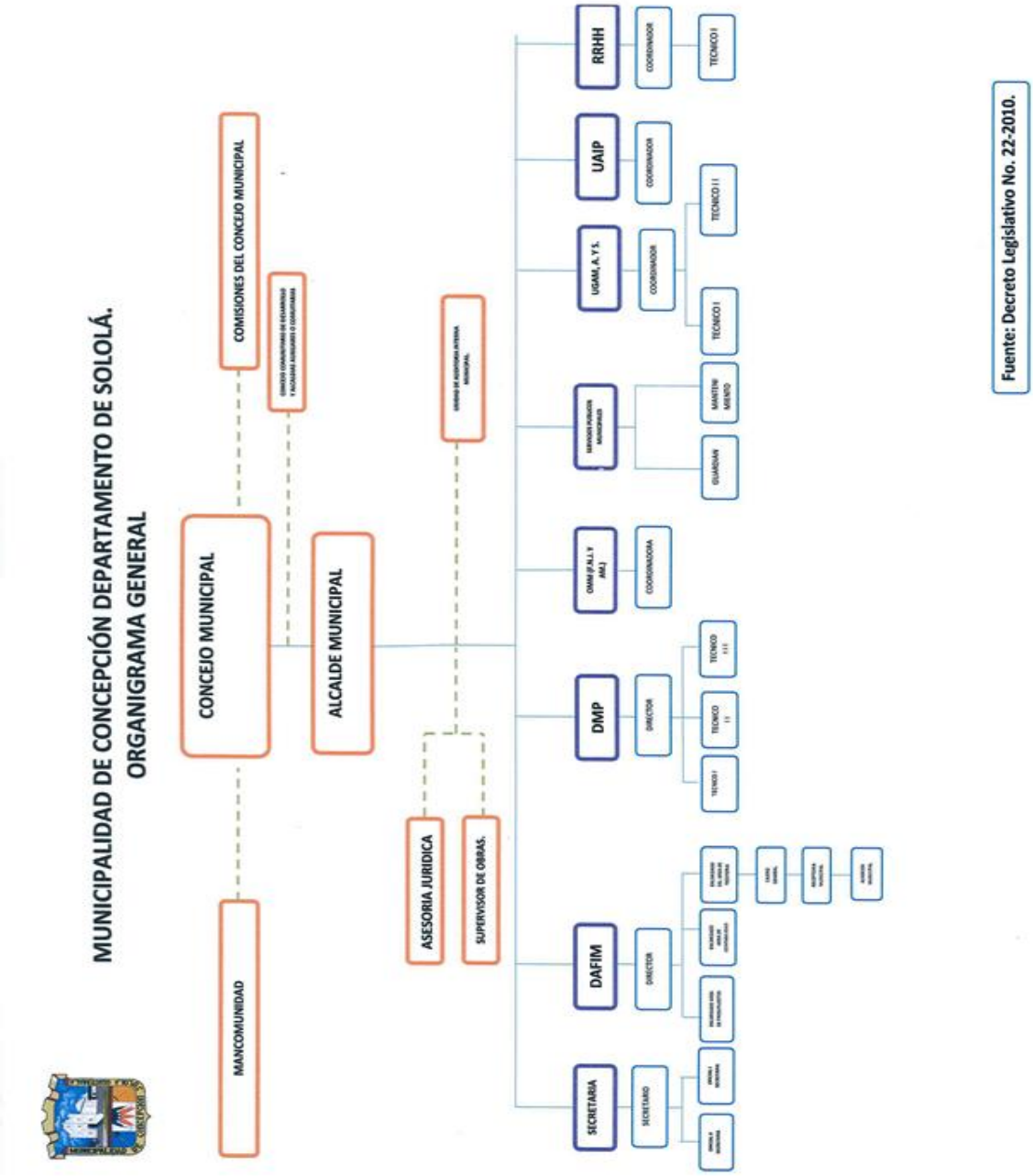

## Reporte de Ejecución de Obras Realizadas por Contrato por Fuente de Financiamiento (Anexo 4)

**ANEXO No.4**  
**MUNICIPALIDAD DE CONCEPCION, DEPARTAMENTO DE SOLOLA**  
**REPORTE DE EJECUCION DE OBRAS REALIZADAS POR CONTRATO POR FUENTE DE FINANCIAMIENTO**  
**DEL 1 DE ENERO AL 31 DE DICIEMBRE 2014**  
 (Cifras expresadas en quetzales)

No	NOG	CODIGO SNIP	PARTIDA PRESUPUESTARIA	NOMBRE Y UBICACION DE LA OBRA	ACTA DE AUTORIZACION DE LA OBRA	No. DE CONTRATO	FECHA DEL CONTRATO	FUENTES DE FINANCIAMIENTO	CONTRATISTA	FECHA DE INICIO	FECHA DE FINALIZACION	MONTO DEL CONTRATO	EJECUCION DEVENGADA DE EJERCICIOS ANTERIORES	EJECUCION DEVENGADA DE EJERCICIO 2014 ASTA EL 31 DE DICIEMBRE	AVANCE FINANCIERO ACUMULADO AL 31 DE DICIEMBRE DE 2014		% DE AVANCE FISICO AL 31 DE DICIEMBRE DE 2014
															VALOR	%	
1	811548	38455	15-03	Construcción Selen Lomonal, Caserio Pujujillo, Concepción, Sololá	24-2009	03-2009	27/07/2009	Código (Iva-Paz), Municipalidad ad (Iva-paz, Susaudo Comunidad (aporte de la comunidad para Inversion)	Constructora COMPESA	10/06/2009	10/02/2010	Q 584,000.00	Q 560,180.00	Q 23,820.00	Q 584,000.00	100%	100%
2	2781670	131516	15-15	Construcción Edificio (s) Oficinas Publicas Municipales Concepción, Sololá	08-2013	04-2013	02/09/2013	Código (Iva-Paz), Municipalidad ad (Prestamos INPOM)	Constructora SIESCO	23/09/2013	18/07/2014	Q3,699,289.00	Q 2,203,802.76	Q 994,000.00	Q 3,187,802.76	63%	90%
3	1394495	84405	12-36	Mejoramiento Camino Rural y Muro de Contención Sector Xelajú, Aldea Pascazuán, Concepción, Sololá	52-2010	06-2010	20/12/2010	Municipalidad ad (Situated Constitucion)	COODOCCI	27/12/2010	27/03/2011	Q 393,079.89	Q 174,523.47	Q 10,867.40	Q 193,390.87	49%	100%





2215837	115363	12-91	Mejoramiento Caminito Rural (Adequinado) Sector La Cuchilla, Patutzún, Concepción, Sololá	18-2012	05-2012	14/09/2012	Codele (Iva-Paz) Municipalidad (Fondos propios Municipales y Comunidad (aporte de la comunidad para Inversión)	15/10/2013	15/04/2013	Q 515,700.00	Q 495,072.00	Q 20,628.00	Q 515,700.00	100%	100%
3389731	133993	12-93	Mejoramiento Caminito Rural Sector La Cuchilla a Sector Centro Aldea Patutzún, Concepción, Sololá	11-2013	01-2014	17/07/2014	Codele (Iva-Paz) Municipalidad (Fondos propios Municipales y Comunidad (aporte de la comunidad para Inversión)	14/08/2014	12/12/2014	Q 813,250.00	Q -	Q 541,243.75	Q 541,243.75	67%	100%
3391329	134006	12-94	Mejoramiento Caminito Rural Sector Xetignán IV, Municipio de Concepción, Sololá	11-2013	03-2014	18/07/2014	Codele (Iva-Paz) Municipalidad (Fondos propios Municipales y Comunidad (aporte de la comunidad para Inversión)	14/08/2014	12/12/2014	Q 464,300.00	Q -	Q 345,676.25	Q 345,676.25	74%	100%



2901722	134395	13-22	Mejoramiento de Sistemas de Aguas Pluviales (Canal Abierto) Sector Chuitunes I, Concepción, Sololá	11-2013	05-2013	01/05/2013	Codele (Iva-Paz) Municipalidad (Fondos propios Municipales y Comunidad (aporte de la comunidad para Inversión)	13/11/2013	11/01/2014	Q 197,500.00	Q -	Q 127,428.48	Q 127,428.48	65%	100%
7															
2903431	134422	13-23	Mejoramiento de Sistemas de Aguas Pluviales (Canal Abierto) Sector Chuitunes I, Concepción, Sololá	11-2013	06-2013	15/10/2013	Codele (Iva-Paz) Municipalidad (Fondos propios Municipales y Comunidad (aporte de la comunidad para Inversión)	13/11/2013	11/01/2014	Q 143,500.00	Q -	Q 88,571.52	Q 88,571.52	62%	100%
8															
3390047	149040	13-37	Mantenimiento (Fortalecimiento) del Vivero Municipal de Concepción, Sololá	06-2014	02-2014	18/07/2014	Codele (Iva-Paz) Municipalidad (Fondos propios Municipales y Comunidad (aporte de la comunidad para Inversión)	14/08/2014	13/10/2014	Q 98,500.00	Q -	Q 88,650.80	Q 88,650.80	90%	95%
9															



3494810	149038	13-38	Construcción Infraestructura Tratamiento de Residuos Sólidos (Primera Fase) Caserío La Cumbre, Concepción, Sololá	07-2014	04-2014	08/09/2014	Codete (Iva-Paz) Municipalidad ad (Fondos propios Municipales y Comunidad (aporte de la comunidad para Inversión)	Constructor a SIESCO	03/10/2014	01/01/2015	Q 306,800.00	Q 61,360.00	Q 61,360.00	Q 61,360.00	20%	100%
1803727	84163	14-08	Construcción Cuatro aulas, Casco Urbano, Municipio de Concepción, Departamento de Sololá	39-2011	03-2011	20/12/2011	Municipalidad ad (Iva- Paz, Situado Constitucio nal)	Constructor a Loma de Los Vados	20/11/2012	29/03/2013	Q 363,500.00	Q 174,432.00	Q 305,256.00	84%	100%	
2975157	139461	11-32 13-24	Mejoramiento Sistema de Agua Potable (Captación de nacimiento, línea de conducción y tanque de distribución) Sector Choquis, Cocepción, Sololá	33-2013	09-2013	18/11/2013	Municipalidad ad	Constructor a Loma de Los Vados	28/11/2013	27/01/2014	Q 140,360.50	Q 22,457.68	Q 140,360.50	100%	100%	

10

11

12



2770504	117971	14-11	08-2013	03-2013	31/07/2013	23/08/2013	22/12/2013	Q 518,995.00	Q 201,799.00	Q 296,436.20	Q 498,235.20	96%	100%
Construcción Instituto Básico La Esperanza, Concepción, Sololá						Constructor a SIESCO							
						Code de Municipalidad (Fondos propios Municipales y Comunidad (aporte de la comunidad para inversión))							

ALCALDE MUNICIPAL CONCEPCION SOLOLA  
 ALCALDE INTERNO  
 [Signature]

ADMINISTRACION FINANCIERA INTEGRADA MUNICIPAL CONCEPCION SOLOLA  
 DIRECTOR FINANCIERO  
 [Signature]

AUDITORIA INTERNA CONCEPCION SOLOLA  
 AUDITOR INTERNO  
 [Signature]

LUGAR Y FECHA: Concepción Sololá, 10 de Febrero 2015  
 D.M.P. CONCEPCION SOLOLA  
 DIRECTOR D.M.P.  
 [Signature]





## Reporte de Ejecución de Obras realizadas por Administración (Anexo 5)

ANEXO No.5  
 MUNICIPALIDAD DE:  
**REPORTE DE EJECUCIÓN DE OBRAS REALIZADAS POR ADMINISTRACION**  
**DEL 1 DE ENERO AL 31 DE DICIEMBRE DE 2014**  
 (Cifras expresadas en quetzales)

No.	CODIG O SNIP O PROYECTO	NOMBRE DEL PROYECTO	PARTIDA PRESUPUESTARIA	ACTA DE AUTORIZACION DEL PROYECTO	FUENTES DE FINANCIAMIENTO	CONTRATISTA O PROVEEDOR	FECHA DE INICIO	FECHA DE FINALIZACION	COSTO AUTORIZADO O TOTAL DEL PROYECTO	EJECUCION DEVENGADA A EJERCICIOS ANTERIORES	EJECUCION DEVENGADA A EJERCICIO 2014	AVANCE FINANCIERO ACUMULADO AL 31 DE DICIEMBRE DE 2014		% DE AVANCE FISICO (REAL) AL 31 DE DICIEMBRE DE 2014
												VALOR Q.	%	

Nota: No se ejecutaron obras realizadas por administración

Lugar y fecha: Concepción, Sololá 10 de Febrero 2015

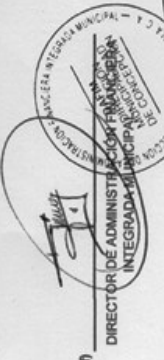

# Reporte de Ejecución de Proyectos de Inversión Social (Activo Intangible) (Anexo 6)

ANEXO No.6  
MUNICIPALIDAD DE CONCEPCIÓN, DEPARTAMENTO DE SOOLÁ  
REPORTES DE EJECUCIÓN DE PROYECTOS DE INVERSIÓN SOCIAL (ACTIVO INTANGIBLE)  
DEL 1 DE ENERO AL 31 DE DICIEMBRE DE 2014  
(Cifras expresadas en quetzales)

No.	CODIGO SNIP	NOMBRE Y UBICACIÓN DE LA OBRA	DESCRIPCIÓN DEL PROYECTO	ACTA DE AUTORIZACIÓN DE LA OBRA	FUENTES DE FINANCIAMIENTO	CONTRATISTA	FECHA DE INICIO	FECHA DE FINALIZACIÓN	COSTO AUTORIZADO TOTAL DE LA OBRA	EJECUCIÓN DIVENIDA EJERCICIOS ANTERIORES	EJECUCIÓN DIVENIDA EJERCICIO 2014	AVANCE FINANCIERO ACUMULADO AL 31 DE DICIEMBRE DE 2014		% DE AVANCE FÍSICO AL 31 DE DICIEMBRE DE 2014
												VALOR	%	
<b>PROGRAMA 11</b>														
0		Sin Proyecto Actividad 01: Seguridad y Seguridad Ciudadana (Policía Municipal de Concepción - PMC) Concepción, Sololá	El proyecto de Consejo en ejecutar y supervisar proyectos de infraestructura red vial, fomento a la educación, fomento al deporte, y otras necesidades de suma importancia para la población de concepción, porque el municipio está situado en una zona rural por lo tanto hay mucha necesidad en los diferentes servicios que presta el municipio.	22-2013 Punto quinto	22-0101-0001	Municipalidad de Concepción, Sololá	1 de enero 2014	31 de diciembre 2014	Q 2,336.00		Q 2,336.00	100%	100%	
1	1411617	Seguimiento y Supervisión de los proyectos Municipales, Concepción, Sololá	El proyecto consiste en contratar agentes de seguridad para el área rural y urbano del municipio de concepción, para que se encargue de la seguridad en la entrada del municipio al igual que en las áreas rurales, así también para velar por la buena circulación vehicular en todo el municipio.	15-2014, 18-2014, 17-2014, 116-2014	21.22(0000) 32-0101-14(0000), 32-0101-015	Municipalidad de Concepción PLANILLA Proyectos de Ingeniería CODEPRO (Marto Vicente Yac) AGROPECUARIO Agrícolas y Sociales, Construcciones y materiales de construcción LOR-MAR, Construcción de (Marto Vicente Yac) FERROCENTRO (Pedro Matil Chan), Servicios Técnicos "Worléis".	1 de enero 2014	31 de diciembre 2014	Q269,099.00		Q211,020.31	78.42%	78.42%	
2	1411610	Prevención y Seguridad Ciudadana (Policía Municipal de Concepción - PMC) Concepción, Sololá	El proyecto consiste en contratar agentes de seguridad para el área rural y urbano del municipio de concepción, para que se encargue de la seguridad en la entrada del municipio al igual que en las áreas rurales, así también para velar por la buena circulación vehicular en todo el municipio.	19-2014, 20-2014, 21-2014, 22-2014, 12-2014, 70-2014, 77-2014, 74-2014, 75-2014, 76-2014	21.22	Municipalidad de Concepción PLANILLA.	1 de enero 2014	31 de diciembre 2014	Q150,118.85		Q150,118.85	100.00%	100.00%	



3	141595	Conservación y Restauración del Alcantarado Público de las Aneas Burnales, Concepción, Sololá	El proyecto consiste en la colocación de 72 Lámparas, 72 Bombillas y 72 bobo celidos, esta actividad se realizará 5 veces al año. Con un total de 216 por cada una. El presente proyecto, que consiste en dar la manutención y reparación del alumbrado público de la cabecera municipal que en la actualidad están 113 Lámparas, 113 Bombillas y 113 foto celidos, esta actividad se realizará 5 veces al año. Total 339 por cada una.	9-2014 y 22-2014	22	Empresa Constructora, PROYECTOR Y SUMINISTROS INDUSTRIALES PRODISA S.A.	1 de enero 2014 31 de diciembre 2014	Q221,000.00	Q17,500.00	Q17,500.00	Q17,500.00	7.92%	7.92%
4	141595	Conservación y Restauración del Alcantarado Público Casco Urbano, Concepción, Sololá	El presente proyecto, consiste en el chapado y limpieza general del cementerio. Con un Área 1,461 metros cuadrados. Dicha labor se realizará tres veces al año.	9-2014	21 y 22	Distribuidora de Electricidad de Occidente, ENERGIATE S.A.	1 de enero 2014 31 de diciembre 2014	Q84,270.00	Q80,660.00	Q80,660.00	Q80,660.00	28.37%	28.37%
5	141546	Restauración y replanteo de los edificios públicos municipales, Concepción, Sololá	El presente proyecto, consiste en el chapado y limpieza general del cementerio. Con un Área 1,461 metros cuadrados. Dicha labor se realizará tres veces al año.	15-2014	22	Empresa Constructora, CONSTRUIBEZA, S.A.	1 de enero 2014 31 de diciembre 2014	Q87,660.00	Q87,660.00	Q87,660.00	Q87,660.00	100.00%	100.00%
6	124229	Restauración y replanteo de los edificios públicos municipales, Concepción, Sololá	Trabajos preliminares, Repello de paredes, Pintada de las oficinas, logotipo y edificio municipal interior y exterior, Extracción de Basura, Adesivos, tierra, riego y otros.	9-2014	21	Constructora Los Vados Colova (Ervin Bduardo Perez Comales)	1 de enero 2014 31 de diciembre 2014	Q71,500.00	Q71,500.00	Q71,500.00	Q71,500.00	100.00%	100.00%
7	147533	Seguimiento a la Ampliación de Energía Eléctrica, Caserio Pujillo, Concepción, Sololá	El presente proyecto, consiste en la ampliación de la energía eléctrica, por la construcción del sistema de agua potable por bombeo, lo necesario la energía ya que el terreno topográfico del nacimiento se encuentra muy bajo y no será por gravedad, por lo cual se usará una planta eléctrica, para el abastecimiento de los tanques de distribución que se encuentra en la superficie del dicho lugar	9-2014	22	Distribuidora de Electricidad de Occidente, ENERGIATE S.A.	1 de enero 2014 31 de diciembre 2014	Q87,490.00	Q87,490.00	Q87,490.00	Q87,490.00	100.00%	100.00%



8	153743	Conservación y Extracción de tierra en el mercado Municipal Concepción, Sololá	En dicho proyecto se harán trabajos preliminares así poder extraer una cantidad de tierra, darle a las aguas de la lluvia una salida eficaz, se harán trabajos de extracción de veintidós metros de tierra.	22-2014	22 (13730)29-02 (14770)	Construcciones e Inversiones CIVVASA	1 de enero 2014	31 de diciembre 2014	Q28,500.00	Q28,500.00	Q28,500.00	100.00%	100.00%
9	157969	Conservación Pintada Del Nuevo Edificio Municipal, Cabecera Municipal, Concepción, Sololá	El proyecto consiste en pintar tres 3056.59 M2 de pared del nuevo edificio municipal interior y exterior.	33-2014	22	Construcciones e Inversiones CIVVASA	2 de enero 2014	31 de diciembre 2014	Q70,000.00	Q70,000.00	Q70,000.00	100.00%	100.00%
10	158880	Restauración, Extracción De Piedras, Relleno, Muro Y Bordillo Frente Salón Municipal, Concepción, Sololá	El Proyecto consiste en los siguientes regiones: Trabajos preliminares, extracción de piedras, nivelación de tierra, plantación de pasto que mide 109.50 M2, un muro de Contención que comprende el saneado y la construcción del muro que mide 71 M2 y bordillo que comprende saneado y la construcción del bordillo que mide 34.50 Milímetros	38-2014	22	Constructora y Comercial Izadora Escobar	1 de enero 2014	31 de diciembre 2014	Q30,000.00	Q30,000.00	Q30,000.00	100.00%	100.00%
<b>PROGRAMA 12</b>													
0		Sin Proyecto Actividad 01: Conservación y Limpieza de la Calle Principal Cabecera Municipal, Concepción, Sololá			22-0101-0001	Municipalidad de Concepción, Sololá Planilla	1 de enero 2014	31 de diciembre 2014	Q 15,282.00	Q 15,282.00	Q 15,282.00	100%	100%







3	141.466	Conservación y Mantenimiento de las Calles Principales, Cabecera Municipal, Concepción, Sololá	Este proyecto consiste en la extracción de los deslaves que se producen a causa de las fuertes lluvias y el cual causa serios problemas en el tránsito al paso peatonal vehicular para los distintos sectores de la cabecera municipal que tiene un recorrido de 1217 m.	21-2014	22	Construtora JCO MAYA	1 de enero 2014	31 de diciembre 2014	Q89,250.00	Q59,500.00	Q50,300.00	66.67%	66.67%	66.67%
4	141.445	Conservación y Limpieza de las Cunetas de la Calle Principal, Cabecera Municipal, Concepción, Sololá	Este proyecto consiste en la limpieza de las cunetas de la calle principal de la cabecera municipal de Concepción Sololá, que mide 1217 ML, y por lo mismo es necesario para no provocar pequeños deslaves sobre las calles principales de concepción Sololá.	21-2014	21	Construtora "Ico Maya"	1 de enero 2014	31 de diciembre 2014	Q85,190.00	Q85,190.00	Q85,190.00	100.00%	100.00%	100.00%
5	141.462	Dragado de Transversales en la calle principal, cabecera Municipal, Concepción, Sololá	Este proyecto consiste en el dragado de las transversales de las calles principales que mide 168 ML, para poder brindar un mejor servicio a las calles y no provocar un riesgo a las familias y deslaves de agua.	21-2014	22	Construtora "Ico Maya"	1 de enero 2014	31 de diciembre 2014	Q84,000.00	Q28,000.00	Q28,000.00	33.33%	33.33%	33.33%
6	141.603	Conservación y Chequeo del camino Pecuonal del casco del caserio Pasiguan a los Sectores Chumimaya I y II, Chumimaya I y II, Concepción, Sololá	Este proyecto consiste en conservar y mantener el camino pecuonal del caserio pasiguan a los sectores Chumimaya I y II, Concepción, Sololá, que mide 619 metros lineales ya que se ha formado baches en el tránsito y eso dificulta el paso de los peatones.	21-2014	29-0101-0002	Construtora "Ico Maya"	1 de enero 2014	31 de diciembre 2014	Q74,260.00	Q37,140.00	Q37,140.00	50.00%	50.00%	50.00%



7	141464	Conservación y Limpieza del sector Regional a los sectores Chantal y Chaicoines II, Concepción, Sololá	Este proyecto consiste en Conservación y limpieza camino del Sector Xanguan I los Sectores Chantal y Chaicoines II, Concepción, Sololá, que mide 443 metros lineales y es necesario darle limpieza y chapeo. Para no dificultar el paso tanto peatonal como vehicular. Actualmente se encuentra en deterioro y es una calle muy utilizada por los habitantes de dicho sector.	26-14	29-0101-0002	Construcciones e Inversiones CILVASA	1 de enero 2014	31 de diciembre 2014	Q53.160.00	Q26.580.00	Q26.580.00	50.00%	50.00%
8	141507	Conservación Y Limpieza De Calle Sectores Chaitimayá I Y II, Concepción, Sololá.	Este proyecto consiste en Conservar y limpiar a la calle que mide 402 m ya que en la actualidad dificulta en el tránsito el paso tanto peatonal como vehicular. La calle que conduce a los sectores de chaitimayá I y II actualmente se encuentra en deterioro y es una calle muy utilizada por los habitantes de dicho sector.	35-2014	22	Construcciones e Inversiones CILVASA	2 de enero 2014	32 de diciembre 2014	Q64.320.00	Q32.160.00	Q32.160.00	50.00%	50.00%
9	141467	Conservación y Limpieza de calle sector Xocabvario, Concepción, Sololá	Este proyecto consiste en darle una restauración a la calle del sector Xocabvario de Concepción, Sololá, que mide 156 metros lineales. Que beneficiara al sector Xocabvario y a los que circulan en el sector ya que es una vía que es utilizada a diario por el movimiento vehicular. Este proyecto consiste en reparar y darle mantenimiento al camino que tiene un recorrido de 549 ML. Para no dificultar en el tránsito el paso tanto peatonal como vehicular. El camino del caserío Pasiguán, concepción Sololá actualmente se encuentra en deterioro y es una calle muy utilizada por los habitantes de dicho sector.	22-14	21-0101-0001	Construtora los Vedos Colova (Erwin Eduardo Perez Gonzalez)	1 de enero 2014	31 de diciembre 2014	Q24.960.00	Q12.480.00	Q12.480.00	50.00%	50.00%
10	141510	Conservación y Limpieza de calle Caserío Pasiguán, Concepción, Sololá	Este proyecto consiste en reparar y darle mantenimiento al camino que tiene un recorrido de 549 ML. Para no dificultar en el tránsito el paso tanto peatonal como vehicular. El camino del caserío Pasiguán, concepción Sololá actualmente se encuentra en deterioro y es una calle muy utilizada por los habitantes de dicho sector.	9-2014	21	Construtora Los Vedos Colova (Erwin Eduardo Perez Gonzalez)	1 de enero 2014	31 de diciembre 2014	Q07.840.00	Q43.920.00	Q43.920.00	50.00%	50.00%



11	141444	Conservación y Limpieza de calle del Cementerio Municipal a la Escuela de Concepción, Sololá	Este proyecto consiste en reparar 425 ml y darle mantenimiento al camino Para no dificultar en el transitar el paso tanto peatonal como vehicular. De la calle del cementerio a la Escuela, concepción Sololá actualment se encuentra en deterioro y es una calle muy utilizada por los habitantes de dicho sector.	21-2014	29-0101-02	Construcciones y Materiales de Construcción LDR-MAR	1 de enero 2014	31 de diciembre 2014	Q34,000.00	Q34,000.00	50.00%	50.00%
12	141517	Conservación y Limpieza de calle frente Estadio Municipal y Sector Los Tos, Concepción, Sololá	Este proyecto consiste en reparar y darle mantenimiento y limpieza Para no dificultar en el transitar el paso tanto peatonal como vehicular. De la calle frente del estadio y los Tos de Concepción Sololá. Actualmente se encuentra en deterioro y es una calle muy utilizada para los habitantes que mide 303 ml	22-2014	22	Constructora Los Vados Colova (Ervin Eduardo Perez Gonzalez)	1 de enero 2014	31 de diciembre 2014	Q24,240.00	Q24,240.00	50.00%	50.00%
13	141434	Conservación y Limpieza de calle de los sectores Chocapaner y Sololá, concepción, Sololá	Este proyecto consiste en reparar 380 ml y darle mantenimiento y limpieza Para no dificultar en el transitar el paso tanto peatonal como vehicular. De la calle Del sector chocapaner, concepción Sololá. Actualmente se encuentra en deterioro y es una calle muy utilizada por los habitantes de dicho sector y cabecera municipal	21-2014	22	Empresa Constructora CONSTRUREZA	1 de enero 2014	31 de diciembre 2014	Q60,000.00	Q30,400.00	50.00%	50.00%
14	141491	Conservación y Limpieza de calle Sector San Francisco, Concepción, Sololá	Este proyecto consiste en reparar 325 ML y darle mantenimiento y limpieza Para no dificultar en el transitar el paso tanto peatonal como vehicular. De la calle Del sector san Francisco, concepción Sololá. Actualmente se encuentra en deterioro y es una calle muy utilizada por los habitantes de dicho sector y cabecera municipal	22-2014	21	Constructora Los Vados Colova (Ervin Eduardo Perez Gonzalez)	1 de enero 2014	31 de diciembre 2014	Q52,000.00	Q52,000.00	100.00%	100.00%



15	141494	Conservación y Limpieza de calle Sector Tzaujuy I, Concepción, Sololá	Este proyecto consiste en reparar y darle mantenimiento a la calle en el sector Tzaujuy I, Concepción, Sololá, que mide 487 metros lineales, ya que es necesario arreglar adoquines, bordillos, cunetas y extraer desechos sólidos en la calle. Para no dificultar en el transitar el paso tanto peatonal como vehicular. La calle que conduce al sector Tzaujuy I, actualmente se encuentra en deterioro y es una calle muy utilizada por los habitantes de dicho sector.	26-2014	22	Constructora Los Viejos Colova (Ervin Edmundo Perez Gonzalez)	1 de enero 2014 31 de diciembre 2014	Q77,920.00	Q38,960.00	Q38,960.00	50.00%	50.00%
16	141502	Conservación y Limpieza de calle Sector Tzaujuy II, Concepción, Sololá	Este proyecto consiste en reparar y darle mantenimiento a la calle en el sector Tzaujuy II, Concepción, Sololá, que mide 434 metros lineales, ya que es necesario arreglar adoquines, bordillos, cunetas y extraer desechos sólidos en la calle. Para no dificultar en el transitar el paso tanto peatonal como vehicular. La calle que conduce al sector Tzaujuy II, actualmente se encuentra en deterioro y es una calle muy utilizada por los habitantes de dicho sector.	25-2014	21	Constructora Los Viejos Colova (Ervin Edmundo Perez Gonzalez)	1 de enero 2014 31 de diciembre 2014	Q59,440.00	Q34,720.00	Q34,720.00	50.00%	50.00%
17	141456	Conservación y Limpieza de calle peatonal Sector Xejuyu, Concepción, Sololá	Este proyecto consiste en darle limpieza al camino peatonal del sector Xejuyu de Concepción, Sololá, que mide 355 metros lineales ya que se han formado baches y eso dificulta el paso de los peatones. El mantenimiento de dicho camino es necesario y es de gran beneficio para los habitantes que a diario hacen uso de ellas.	26-14	22	Constructora "Ico Muya"	1 de enero 2014 31 de diciembre 2014	Q18,480.00	Q9,240.00	Q9,240.00	50.00%	50.00%



18	141514	conservación y limpieza de calle Sector Xajaya y Chocruz, Concepción, Sololá	Este proyecto consiste en dar limpieza al camino de los sectores Xajaya y Chocruz de Concepción, Sololá, que mide 355 metros lineales ya que se ha formado baches y eso dificulta el paso de los peatones. El mantenimiento de dicho camino es necesario y es de gran beneficio para los habitantes que a diario hacen uso de ellos.	9-2014	21	Construtora "Ico Maya"	1 de enero 2014	31 de diciembre 2014	Q35,690.00	Q28,400.00	Q28,400.00	50.00%	50.00%
19	141498	Conservación y Limpieza De Calle Sector Chiamán, Concepción, Sololá.	El proyecto consiste en: Trabajos preliminares que comprende 832.50 metros cuadrados de Chapeo y Limpieza y 240.00 metros cuadrados de Levantado de adoquín existente y Fomento aseo, 240.00 metros cuadrados de Colocación de material selecto, 240.00 metros cuadrados de colocación de cama de asiento y 240.00 metros cuadrados de colocación de adoquín.	41-2014	22-29-0101-0052	Construtora "Ico Maya"	1 de enero 2014	31 de diciembre 2014	Q87,360.00	Q43,680.00	Q43,680.00	50.00%	50.00%
20	141468	Conservación y limpieza de Calle Pasadero pichón, Concepción, Sololá	Este proyecto consiste en dar limpieza al camino de Concepción, Sololá que mide 500 metros lineales ya que se ha formado baches y eso dificulta el paso vehicular y de los peatones.	15-2014	29-0101-02	Construtora "Ico Maya"	1 de enero 2014	31 de diciembre 2014	Q88,590.00	Q44,295.00	Q44,295.00	50.00%	50.00%
21	141392	Conservación de camino (Tercera) caserío la Cumbre, Concepción, Sololá	Este proyecto consiste en dar limpieza y repaso al camino del caserío la Cumbre de Concepción, Sololá, que mide 217 metros lineales ya que se han formado baches, pequeños derrumbes y eso dificulta el paso de los peatones.	9-2014 y 13-2014	29-0101-03	Empresa Constructora CONSTRUBEZA	1 de enero 2014	31 de diciembre 2014	Q39,060.00	Q39,060.00	Q39,060.00	100.00%	100.00%



22	141319	Conservación y Limpieza de Calle Caserío La Cumbre, Concepción, Sololá	Este proyecto consiste en dar limpieza al camino del caserío la Cumbre de Concepción, Sololá, que mide 466 metros lineales ya que se ha formado baches y eso dificulta el paso de los peatones.	26-2014	22	Construtora Los Vados Dolores (Prvín Eduardo Pérez González)	1 de enero 2014	31 de diciembre 2014	Q74,560.00	Q74,560.00	Q74,560.00	100.00%	100.00%
23	141433	Conservación y limpieza de carreteras La Cumbre a los Arenaltes, Concepción, Sololá	El presente proyecto: Que mide 500 ML. Que se hace perfilar este proyecto con el fin de tener fondos necesarios para cualquier emergencia dado que cada año siempre se cae de 1 a 2 veces derrumbes de grandes proporciones en cual siempre se requiere maquinaria y mano de obra para que se pueda habilitar dicho camino para poder ofrecer una vía adecuada para los habitantes del municipio de Concepción.	26-14	2902	Construcciones e Inversiones CILVASA	1 de enero 2014	31 de diciembre 2014	Q40,000.00	Q40,000.00	Q40,000.00	50.00%	50.00%
24	141405	Conservación y Limpieza de calle Sector Pasion Garita y Central, Concepción, Sololá	Este Proyecto consiste en: 171 ML trabajos de limpieza de calles recolección de desechos sólidos, 171 ML, movimiento de tierra, movimiento de desechos sólidos, repello en partes dañadas	29-01-01-03	29-01-01-03	Empresa Constructora CONSTRUBIZA	1 de enero 2014	31 de diciembre 2014	Q13,690.00	Q13,690.00	Q13,690.00	50.00%	50.00%
25	141390	Conservación y Limpieza de Calle Sector Pasion Concepción, Sololá	El proyecto beneficia directamente a todos los vecinos del sector mencionado de este municipio, que tiene una medida de 254 ya que este camino es utilizado diariamente para acceder a sus trabajos o trasladarse a otras hacia la cabecera municipal	9-2014	22	Construtora "Eco Mayr"	1 de enero 2014	31 de diciembre 2014	Q40,640.00	Q40,640.00	Q40,640.00	100.00%	100.00%
26	141376	Conservación y Limpieza de calle Sector Chiquibis, Concepción, Sololá	Este proyecto consiste en reparar y darle mantenimiento a la calle en el sector Chiquibis, que mide 425 metros lineales, ya que es necesario arreglar bordillos, cunetas y extraer desechos sólidos en la calle.	9-2014	21	Empresa Constructora CONSTRUBIZA	1 de enero 2014	31 de diciembre 2014	Q60,000.00	Q60,000.00	Q60,000.00	100.00%	100.00%



27	141383	Conservación y Limpieza de calle Sector Paxócin (Incluye área Social), Concepción, Sololá	El proyecto beneficia directamente a todos los vecinos del sector mencionado de este municipio, y que el proyecto mide 507 Ml., ya que este camino es utilizado diariamente para acceder a sus trabajos u trasladarse a otras hacia la cabecera municipal	9-2014	22	Construtora Los Yados Cobos (Ervín Adriano Pérez González)	1 de enero 2014	31 de diciembre 2014	Q81.120.00	Q40.560.00	Q40.560.00	50.00%	50.00%
28	141381	Conservación y Limpieza de calle Sector Chubsequé, Concepción, Sololá	El proyecto beneficia directamente a todos los vecinos del sector mencionado de este municipio, que tiene una medida 191 ml. ya que este camino es utilizado diariamente para acceder a sus trabajos u trasladarse a otras hacia la cabecera municipal	9-2014	31-0151-0003	Construcciones y Materiales de Construcción LOR-MAR	1 de enero 2014	31 de diciembre 2014	Q30.560.00	Q15.280.00	Q15.280.00	50.00%	50.00%
29	141361	Conservación y Limpieza de calle Sector Acojigán IV, Concepción, Sololá	El proyecto que mide 471 Ml., que beneficia directamente a todos los vecinos del sector mencionado de este municipio, ya que este camino es utilizado diariamente para acceder a sus trabajos u trasladarse a otras hacia la cabecera municipal	26-2014	22	Construcciones e Inversiones CILPASA	1 de enero 2014	31 de diciembre 2014	Q75.360.00	Q37.680.00	Q37.680.00	50.00%	50.00%
30	141368	Conservación y Limpieza de calle Sector Xajiguan III, Concepción, Sololá	El proyecto beneficia directamente a todos los vecinos del sector mencionado de este municipio, ya que este camino es utilizado diariamente para acceder a sus trabajos u trasladarse a otras hacia la cabecera municipal	9-2014	21	Construtora "Ico Maya"	1 de enero 2014	31 de diciembre 2014	Q55.520.00	Q55.520.00	Q55.520.00	100.00%	100.00%
31	141417	Conservación y Limpieza de calle Sectores Chulucumés I y II, Concepción, Sololá	El proyecto beneficia directamente a todos los vecinos del sector mencionado de este municipio, que tiene una medida 204 ml. ya que este camino es utilizado diariamente para acceder a sus trabajos u trasladarse a otras hacia la cabecera municipal	26-2014	2903	Construcciones y Materiales de Construcción LOR-MAR	1 de enero 2014	31 de diciembre 2014	Q26.590.00	Q26.590.00	Q26.590.00	100.00%	100.00%





32	141446	Conservación y Limpieza de calle peatonal sector Chiend, Concepción, Sololá	El proyecto que mide 224ML. Beneficia directamente a todos los vecinos del sector mencionado de este municipio, ya que este camino es utilizado diariamente para acceder a sus trabajos u trasladarse a otras hacia la cabecera municipal	26-2014	2992	Constructora "Ico Maya"	1 de enero 2014	31 de diciembre 2014	Q24,640.00	Q12,320.00	Q12,320.00	50.00%	50.00%	50.00%
33	141412	Conservación y limpieza de calle sector Tsaniloye, Concepción, Sololá	El proyecto que mide 297 ML, que beneficia directamente a todos los vecinos del sector mencionado de este municipio, ya que este camino es utilizado diariamente para acceder a sus trabajos u trasladarse a otras hacia la cabecera municipal	9-2014	29-0101-02	Empresa Constructora CONSTRUBIZA, Constructora "Ico Maya"	1 de enero 2014	31 de diciembre 2014	Q47,520.00	Q44,800.00	Q44,800.00	94.28%	94.28%	94.28%
34	141521	Conservación de camino (Ferretería) Caserio Panuca a Concepción, Sololá	Este proyecto mide 205 metros lineales y se requiere el mantenimiento por los hoyos que se han formado en el tránsito y eso dificulta el paso tanto peatonal como vehicular.	13-2014	29-0101-02	Constructora Los Valdes Colova (Ervin Eduardo Perez Gonzalez)	1 de enero 2014	31 de diciembre 2014	Q51,200.00	Q25,650.00	Q25,650.00	50.00%	50.00%	50.00%
35	141442	Conservación y Limpieza de calle caserio Panuca a carreteras, Concepción, Sololá	Este proyecto consiste en darle mantenimiento y limpieza a la calle Caserio Panuca, Concepción, Sololá, que mide 549 metros lineales ya que se ha formado huecos en el tránsito y eso dificulta el paso de los peatones.	13-2014	21	Constructora GUATEMALA (Emil Arvello Lopez Gramajo)	1 de enero 2014	31 de diciembre 2014	Q86,400.00	Q43,200.00	Q43,200.00	50.00%	50.00%	50.00%
36	141492	Conservación y Limpieza de calle Caserio Panuca a Chusucil, Concepción, Sololá	Este proyecto consiste en limpiar, reparar y darle mantenimiento a la calle en el caserio Panuca a Chusucil que mide 430 metros lineales, ya que es necesario mejorar aspectos de las banquetas y extraer desechos sólidos en la calle. Para no dificultar en el tránsito el paso tanto peatonal como vehicular.	13-2014	22	Constructora Los Valdes Colova (Ervin Eduardo Perez Gonzalez)	1 de enero 2014	31 de diciembre 2014	Q68,800.00	Q34,400.00	Q34,400.00	50.00%	50.00%	50.00%



37	141503	Conservación y Limpieza de calle Sector Chujuracán, Chuisolís, Concepción, Sololá	Este proyecto consiste en limpiar, reparar y darle mantenimiento a la calle en el sector chujuracán, Chuisolís que mide 550 metros lineales, ya que es necesario arreglar adoquines, bordillos, cunetas y extraer desechos sólidos en la calle. Para no dificultar en el transitar el paso tanto peatonal como vehicular.	9-2014 y 13-2014	31-0151-03	Construcciones y Materiales de Construcción LOR-IGEL	1 de enero 2014	31 de diciembre 2014	Q88,000.00	Q44,000.00	Q44,000.00	50.00%	50.00%
38	141508	Conservación y Limpieza de calle sector de Terminal Samines a Sector Chujuracán, Chuisolís, Concepción, Sololá	Este proyecto consiste en limpiar, reparar y darle mantenimiento a la calle en el sector terminal samines a sector chujuracán, chuisolís que mide 561 metros lineales, ya que es necesario arreglar adoquines, bordillos, cunetas y extraer desechos sólidos en la calle. Para no dificultar en el transitar el paso tanto peatonal como vehicular.	13-2014	22	Constructora Los Vados Colona (Ervin Eduardo Perez Gonzalez)	1 de enero 2014	31 de diciembre 2014	Q89,760.00	Q44,880.00	Q44,880.00	50.00%	50.00%
39	141448	Conservación y Limpieza de calle Entradas Sector Chujuracán a Escuela chuisolís, Concepción, Sololá	Este proyecto consiste en limpiar, reparar y darle mantenimiento a la calle en el sector chujuracán que mide 450 metros lineales, ya que es necesario arreglar adoquines, bordillos, cunetas y extraer desechos sólidos en la calle. Para no dificultar en el transitar el paso tanto peatonal como vehicular.	13-2014	21	Constructora "Ico Maya"	1 de enero 2014	31 de diciembre 2014	Q72,000.00	Q36,000.00	Q36,000.00	50.00%	50.00%
40	141453	Conservación y Limpieza de calle Sector pauc al cementerio Pezantzún, Concepción, Sololá	Este proyecto consiste en limpiar, reparar y darle mantenimiento a la calle en el sector pauc al cementerio, pezantzún que mide 430 metros lineales, ya que es necesario arreglar adoquines, bordillos, cunetas y extraer desechos sólidos en la calle. Para no dificultar en el transitar el paso tanto peatonal como vehicular.	13-2014	21	Constructora Los Vados Colona (Ervin Eduardo Perez Gonzalez)	1 de enero 2014	31 de diciembre 2014	Q69,800.00	Q34,900.00	Q34,900.00	50.00%	50.00%



41	141483	Conservación y Limpieza de calle Sector Xim, Patateña, Concepción, Sololá	13-2014	22	GUATEMALA (Emil Arvello Lopez Gramajo)	1 de enero 2014	31 de diciembre 2014	Q27,520.00	Q13,760.00	Q13,760.00	50.00%	50.00%	50.00%
42	141483	Conservación y Limpieza de calle Sector Entrada KM 122, patateña, Concepción, Sololá	13-2014	29-01-01-02	Empresa Constructora CONSTRU/BEZA	1 de enero 2014	31 de diciembre 2014	Q56,000.00	Q28,000.00	Q28,000.00	50.00%	50.00%	50.00%
43	141483	Conservación y Limpieza de calle (Pavimento) Aldea patateña, Concepción, Sololá	13-2014	31-01-51-30	Construcciones y Materiales de Construcción LDR- JAJAJ	1 de enero 2014	31 de diciembre 2014	Q76,650.00	Q38,325.00	Q38,325.00	50.00%	50.00%	50.00%
44	141437	Conservación y Chapeo de camino Peatonal Público al Centro La Cumbre, concepción, sololá	9-2014	21	Constructora "Ico Maya"	1 de enero 2014	31 de diciembre 2014	Q61,890.00	Q30,900.00	Q30,900.00	50.00%	50.00%	50.00%
45	141452	Conservación de camino (Terretera), Sector samiren, concepción, Sololá	9-2014	21	Constructora Los Vados Colona (Ervin Eduardo Perez Gonzalez)	1 de enero 2014	31 de diciembre 2014	Q21,960.00	Q10,980.00	Q10,980.00	50.00%	50.00%	50.00%
46	141420	Conservación de camino (Terretera), Sector Choxquilin, Concepción, Sololá	9-2014	21	Constructora "Ico Maya"	1 de enero 2014	31 de diciembre 2014	Q86,040.00	Q43,020.00	Q43,020.00	50.00%	50.00%	50.00%



47	141424	Conservación de camino "Terracería", Sector Socoy, Pachicoi, Concepción, Sololá	El proyecto consiste en: El mejoramiento de Recolección de desechos sólidos, Extracción de pequeños derrumbes, Bacheco, Limpieza general	9-2014	22	9-2014	Construtora Los Vados Colona (Ervin Eduardo Puerz, Gonzalez)	1 de enero 2014	31 de diciembre 2014	Q32,760.00		Q16,380.00	Q16,380.00	50.00%	50.00%	50.00%
48		Dragado de transversales en el caserío La Cumbre, Concepción, Sololá	El proyecto Dragado de Transversales en Caserío La Cumbre, Concepción, Sololá. Consiste en la intervención y dragado de transversales en un tramo de 56 metros lineales, de esta manera se podrá brindar un mejor servicio a todos los habitantes del caserío mencionado del municipio de Concepción.	15-2014	21	15-2014	Empresa Constructora CONSTRUBEZA	1 de enero 2014	31 de diciembre 2014	Q28,000.00		Q14,000.00	Q14,000.00	50.00%	50.00%	50.00%
49	141542	Conservación y limpieza de caserío La Cumbre, Concepción, Sololá	Este proyecto Consiste en: Recolección de desechos sólidos, Extracción de tierra en cuevas, Limpieza general.	9-2014	29-0101-02	9-2014	Constructora "Ico Maya"	1 de enero 2014	31 de diciembre 2014	Q61,280.00		Q30,640.00	Q30,640.00	50.00%	50.00%	50.00%
50	141531	Conservación de camino (Terracería) del Sector Xelaju Patzún al Cantón Chuisolá, Concepción, Sololá	El proyecto consistió en: El mejoramiento de tierra, Recolección de desechos sólidos, Extracción de pequeños derrumbes, Bacheco, Limpieza general	9-2014	21	9-2014	Empresa constructora CONSTRUBEZA	1 de enero 2014	31 de diciembre 2014	Q56,160.00		Q12,636.00	Q12,636.00	22.50%	22.50%	22.50%
51	141375	Conservación y chapeo de Camino Peatonal de Xelaju Patzún y Cantón Chuisolá, Concepción, Sololá	El proyecto consiste en: Limpieza General, Movimiento de tierra, Chapeo	9-2014	32-0101-15	9-2014	Empresa Constructora CONSTRUBEZA	1 de enero 2014	31 de diciembre 2014	Q48,500.00		Q14,536.00	Q14,536.00	30.10%	30.10%	30.10%
52	149450	Restauración y Reparación de camino Sector Centro y Escuela, Aduca patzún, Concepción, Sololá	El proyecto de Restauración y Reparación de camino en el sector Centro y Escuela, Aduca Patzún, Concepción, Sololá, consiste en 2051.60m <sup>2</sup> de trabajos preliminares y 1784m <sup>2</sup> de conformación de corona.	08-2014	42-0101-06	08-2014	Construcciones e Inversiones CIVASA	1 de enero 2014	31 de diciembre 2014	Q89,164.32		Q89,164.32	Q89,164.32	100%	100%	100.00%



53	149451	Restauración y reparación de camino de Chuisolá sector Xojoy, Aldea Pajonales, Concepción, Sololá	Restauración y reparación de brecha en el camino de Chuisolá, cantón Chuisolá, concepción Sololá, tiene una medida de 549 m2 en la cual se hará la apertura de la brecha	08-2014	42-0161-06	Construcciones e Inversiones CILVASA	1 de enero 2014	31 de diciembre 2014	Q74,651.64	Q74,651.64	Q74,651.64	100.00%	100.00%
54	149332	Restauración y Reparación de Brecha Sector Chujuracán, Canton Chuisolá, Concepción, Sololá	Restauración y reparación apertura de brecha en el camino de Chuisolá, cantón Chuisolá, concepción Sololá, tiene una medida de 249 m en la cual se hará la apertura de brecha	08-2014	42-0161-06	Construcción "Ico Maya"	1 de enero 2014	31 de diciembre 2014	Q75,487.50	Q75,487.50	Q75,487.50	100.00%	100.00%
55	149331	Restauración y Reparación de Brecha Caserio Panuca, Canton Chuisolá, Concepción, Sololá	Restauración y reparación apertura de brecha en el camino Panuca, cantón Chuisolá, concepción Sololá, tiene una medida de 249 m en la cual se hará la apertura de brecha	08-2014	42-0161-06	Construcción "Ico Maya"	1 de enero 2014	31 de diciembre 2014	Q46,306.80	Q46,306.80	Q46,306.80	100.00%	100.00%
56	149452	Restauración y Reparación de camino del caserío Panuca Via Finca Sausa y Corral, Canton Chuisolá, Concepción, Sololá	Este proyecto consiste en: Chapeo y limpieza de empuje, Extracción de escombros, Relevo de Barbechos.	08-2014	42-0161-06	Construcciones e Inversiones CILVASA	1 de enero 2014	31 de diciembre 2014	Q89,600.20	Q89,600.20	Q89,600.20	100.00%	100.00%
57	141490	Conservación y Chapeo de camino Peatonal, del Sector Chujuracán Chuisolá al caserío Chuitzayuc, Concepción, Sololá	Este proyecto consiste en limpieza y chapeo empuje del camino, del Sector Caserio Finca Sausa y Corral, Concepción, Sololá, que mide 1,050 metros lineales, ya que es necesario darle limpieza y chapeo.	15-2014	22	Construcción Los Vados Cobana (Ercin Edmundo Perre Gonzalez)	1 de enero 2014	31 de diciembre 2014	Q63,000.00	Q31,500.00	Q31,500.00	50.00%	50.00%
58	141594	Conservación y Chapeo de camino Peatonal de Chuisolá al centro y al caserío de Patzatzún, Concepción, Sololá	Este proyecto consiste en darle mantenimiento y conservación al camino Peatonal de Chuisolá al Centro y al Caserío de Patzatzún, Concepción, Sololá. Que mide 1,300 metros lineales ya que se ha formado baches en el tránsito y eso dificulta el paso de los peatones.	15-2014	21	Construcciones e Inversiones CILVASA	1 de enero 2014	31 de diciembre 2014	Q78,000.00	Q39,000.00	Q39,000.00	50.00%	50.00%



59	150925	Conservación y Chapeo de camino peatonal del sector Xoloyá a carretera, Aída Carrascosa Concepción, Sololá	El proyecto Beneficia directamente a todos los vecinos del sector mencionado de este municipio, ya que este camino es utilizado diariamente para acceder a sus trabajos y trasladarse a otras hacia la cabecera municipal	15-2014	29-001-02	Construcciones e Inversiones CILYASA	1 de enero 2014	31 de diciembre 2014	Q36,000.00	Q18,000.00	Q18,000.00	50.00%	50.00%
60	150926	Conservación y Chapeo de Camino Peatonal de Carretera a Centro de Chululimá y a Chajarracán, Concepción, Sololá	El proyecto tendrá una medida de 468 metros lineales, se estarán haciendo trabajos de limpieza, extracción de rijos y desechos sólidos, para ello se contratarán de los materiales, azadón, machete, palas, picas y carreta de mano para codo los trabajos planificados.	15-2014	22	Construtora Los Vaños Colona (Ervin Gonzalez)	1 de enero 2014	31 de diciembre 2014	Q88,080.00	Q14,040.00	Q14,040.00	50.00%	50.00%
61	152484	Conservación y Restauración de rielos, cercos Chululimá y II, cabecera Municipal, Concepción, sololá	Este proyecto consiste en reparar y darle mantenimiento a la calle el sector Chululimá y II, Concepción, Sololá que mide 195 metros lineales, ya que es necesario arreglar adoquines, bordillos, cunetas y extraer desechos sólidos en la calle.	17-2014	42-0161-0007	Construtora Los Vaños Colona (Ervin Eduardo Perez Gonzalez)	1 de enero 2014	31 de diciembre 2014	Q79,552.00	Q79,552.00	Q79,552.00	100.00%	100.00%
62	152485	Conservación de Camino de (Terracería), Nueva Concepción, Concepción, Sololá	Este proyecto consiste en la conservación del camino de terracería del Parcelamiento Nueva Concepción que mide 700 metros lineales y ya que es necesario darle la conservación de dicho camino que se ha estado en mal estado y eso dificulta el paso tanto peatonal como vehicular.	17-2014	42-0161-0007	Construtora Los Vaños Colona (Ervin Gonzalez)	1 de enero 2014	31 de diciembre 2014	Q70,597.04	Q70,597.04	Q70,597.04	100.00%	100.00%
63	152486	Conservación y restauración de calle Sector Chantón, Cabecera Municipal, Concepción, Sololá	El proyecto consiste en 265.05 m <sup>2</sup> de trabajos preliminares y 265.05 m <sup>2</sup> de pavimentado adoquinado.	17-2014	42-0161-0007	Construtora Los Vaños Colona (Ervin Gonzalez)	1 de enero 2014	31 de diciembre 2014	Q86,936.40	Q86,936.40	Q86,936.40	100.00%	100.00%



64	152487	Conservación de Camino al Barrio de Concepción, Sololá	Este proyecto consiste en darle mantenimiento y reparar el camino que comunica el municipio de Concepción, al barrio municipal, que mide 19 metros lineales y se han formado grietas y pequeños derrumbes y eso dificulta el paso de los peatones.	17-2014	42-0161-0007	Construtora Los Cados Cabaon (Ervin Gonzalez)	1 de enero 2014	31 de diciembre 2014	Q44,000.00	Q44,000.00	100.00%	100.00%
65	152492	Conservación y limpieza de Caminos en los Barrios de Concepción, Sololá	Este proyecto consiste en limpiar, reparar, y extender derrumbes de aproximadamente 950 m3 de deslaves con maquinaria, que así a diario con en este camino la carretera mide 200 m en los Barrios de Concepción, Sololá	17-2014	42-0161-0007	Construcciones e Inversiones CILVASA	1 de enero 2014	31 de diciembre 2014	Q72,960.00	Q72,960.00	100.00%	100.00%
66	152555	Restauración calle (Adoptivado) Frente a Iglesia Pentecostés Sector Pasion Central, Cabaocera Municipal, Concepción, Sololá	Este proyecto consiste en restaurar calle frente a iglesia pentecostés sector Pasion central, que mide 52 M <sup>2</sup> en trabajos preliminares 83 M <sup>2</sup> en adoquinado y un muro de contención que mide 1.80 de altura y 4.25 de largo con el fin de que esta calle en el transitar del paso de los autos sea de gran beneficio a la población de este municipio.	21-2014	21	Construtora "Ico Maya"	1 de enero 2014	31 de diciembre 2014	Q52,637.00	Q52,637.00	100.00%	100.00%
67	152566	Restauración calle Sector Xocobario, Cabaocera Municipal, Concepción, Sololá	Este proyecto consiste en darle una restauración a la calle del sector Xocobario de Concepción, Sololá, que mide 156 metros lineales. Que beneficiara al sector Xocobario y a los que circulan en el sector ya que es una vía que es utilizada a diario por el movimiento vehicular.	21-2014	22	Construtora "Ico Maya"	1 de enero 2014	31 de diciembre 2014	Q28,500.00	Q28,500.00	100.00%	100.00%



68	152534	Conservación, Exploración, Demolición, Exctracción de piedra, sector pasajes, Concepción, Sololá	En dicho proyecto se harán trabajos preliminares así poder demoler, extraer las piedras, se estará acarreando y demoliendo 50 metros cúbicos en total, también se hará uso del servicio de fletes para los acarros.	21-2014	22	Empresa Constructora CONSTRUBIZA	1 de enero 2014	31 de diciembre 2014	Q24,800.00	Q24,800.00	100.00%	100.00%
69	152792	Restauración Calle frente Estadio Municipal y camino al cementerio Municipal, Concepción, Sololá	Este proyecto consiste en darle una restauración a la calle que se encuentra frente el estadio municipal y camino al cementerio municipal de Concepción, Sololá, que mide Camino a cementerio municipal: Trabajos preliminares 20 metros de largo, Bordillo 20 metros de largo, 0.60 metros de altura, 0.12 metros de ancho, Frente estado municipal: Trabajos preliminares 20 m", Reparación 10 metros de largo y 2 metros de ancho.	22-2014	29-02	Construcciones e Inversiones CIVLVA	1 de enero 2014	31 de diciembre 2014	Q24,500.00	Q24,500.00	100.00%	100.00%
70	153811	Restauración calle Sectores Xochavario y Chulcampaner, Cabaocera Municipal, Concepción, Sololá	Este proyecto consiste en darle una restauración a las calles de los sectores Xochavario y Chulcampaner de Cabaocera, Sololá, que mide: Xochavario 13.50 metros de largo en trabajos preliminares y en bordillo 13.50 metros de largo, 0.85 metros de altura y 0.50 metros de ancho, Chulcampaner 7.65 m" y en reparación 9 metros de largo y 0.85 metros de ancho.	22-2014	29-02	Construcciones e Inversiones CIVLVA	1 de enero 2014	31 de diciembre 2014	Q21,300.00	Q21,300.00	100.00%	100.00%
71	155525	Conservación y reparación de Camilino de (Terretería) Sector Pilo de Loma, Concepción, Sololá	Este proyecto consiste en darle una conservación y restauración al camino del sector Pilo de Loma de Concepción, Sololá que mide 1026 metros cuadrados ya que se han formado baches en el camino, derrumbes, desnivelación del camino y eso dificulta el paso de los peatones y como vehiculares.	30-2014	42-0161-008	Construcciones Los Vales Cobos (Ervin Edulmo Perez Gonzalez)	1 de enero 2014	31 de diciembre 2014	Q74,179.80	Q74,179.80	100.00%	100.00%





72	155526	Conservación y Restauración de Camiño (Terracería) Sector Choctopún, Concepción, Sololá	Este proyecto consiste en darle una conservación y restauración al camión de adoquines de Concepción, Sololá, que mide 1400 metros formados ya que se han formado baches en el camino, derrumbes, desviación del camino y eso dificulta el paso de los peatones y como vehiculares.	30-2014	42-0161-008	Constructora Los Vados Coloma (Ervin Eduardo Perez Gonzalez)	1 de enero 2014	31 de diciembre 2014	Q86,800.00	Q86,800.00	Q86,800.00	100.00%	100.00%
73		Conservación y Restauración de Camiño (Adoquinado) Caserío Pachicol, Concepción, Sololá	Este proyecto consiste en darle conservación y restauración al camino adoquinado del caserío Pachicol de Concepción, Sololá, que mide 376.30 metros cuadrado ya que se ha formado baches y eso dificulta el paso vehicular y de los peatones.	30-2014	42-0161-008	Constructora Los Vados Coloma (Ervin Eduardo Perez Gonzalez)	1 de enero 2014	31 de diciembre 2014	Q87,677.90	Q87,677.90	Q87,677.90	100.00%	100.00%
74	155524	Conservación y Restauración de Camiño (Adoquinado) Caserío Pasiguan, Concepción, Sololá	Este proyecto consiste en darle una conservación y restauración al camino del caserío Pasiguan de Concepción, Sololá, que mide 190 metros cuadrado ya que se han formado baches y eso dificulta el paso de los peatones y como vehiculares.	30-2014	42-0161-008	Construcciones e Inversiones CIVASA	1 de enero 2014	31 de diciembre 2014	Q50,994.00	Q50,994.00	Q50,994.00	100.00%	100.00%
75	155671	Conservación y Limpieza de calle sector centro, Concepción, Sololá	Este proyecto consiste en: Trabajos Preliminares, Chequeo, Extracción de desechos sólidos.	34-2014	22-20-0101-0002	Construcciones e Inversiones CIVASA	1 de enero 2014	31 de diciembre 2014	Q17,200.00	Q17,200.00	Q17,200.00	100.00%	100.00%
76	156217	Restauración de Travesaños y muro, calle Principal (Chuloquec), Cabecera Municipal, Concepción, Sololá	Este proyecto consiste en restaurar 330 metros cuadrados de muro, calle que mide una plancha de concreto y 18.27 mts cubico de un muro de construcción para poder garantizar la seguridad de los vecinos que vive alrededor	34-2014	22-31-0151-001	Constructora los Vados Coloma (Ervin Eduardo Perez Gonzalez)	1 de enero 2014	31 de diciembre 2014	Q19,481.00	Q19,481.00	Q19,481.00	100.00%	100.00%
77	156673	Conservación y Restauración de calle sector Xesigán I, Concepción, Sololá	Este Proyecto Consiste en: Conservar y restaurar al 100% los 1352.80 metros cuadrados de calle en el sector Xesigán I	33-2014	42-0161-0009	Constructora los Vados Coloma (Ervin Eduardo Perez Gonzalez)	1 de enero 2014	31 de diciembre 2014	Q88,608.40	Q88,608.40	Q88,608.40	100.00%	100.00%



78	156574	Conservación y restauración de la calle del Cementerio a la Escuela, Cabeceira Municipal, Concepción, Sololá	Este proyecto consiste en: Trabajos Preliminares, Chapeo, Extracción de derechos sólidos.	33-2014	42-0161-0009	Construcciones los Vados Coloma (Erwin Eduardo Perez Gonzalez)	1 de enero 2014	31 de diciembre 2014	Q82,386.70	Q82,386.70	100.00%	100.00%	100.00%
79	156575	Restauración de Calle Principal (de la Cumbre a Tzajaj), Concepción, Sololá	Este proyecto consiste en: Trabajos Preliminares, Chapeo, Extracción de derechos sólidos.	33-2014	42-0161-0009	Construcciones los Vados Coloma (Erwin Eduardo Perez Gonzalez)	1 de enero 2014	31 de diciembre 2014	Q89,893.00	Q89,893.00	100.00%	100.00%	100.00%
80	156576	Conservación de calle Sector San Prometico, Concepción, Sololá	Este proyecto consiste en: Trabajos Preliminares, Chapeo, Extracción de derechos sólidos.	33-2014	42-0161-0009	Construcciones los Vados Coloma (Erwin Eduardo Perez Gonzalez)	1 de enero 2014	31 de diciembre 2014	Q62,585.60	Q62,585.60	100.00%	100.00%	100.00%
81	156577	Conservación de Calle Sector Tzajaj y Ti	Este proyecto trata de la conservación la cual se hará a través de trabajos preliminares, chapeo, extracción de derechos sólidos.	33-2014	42-0161-0009	Construcciones e Inversiones CIVILVASA	1 de enero 2014	31 de diciembre 2014	Q48,293.76	Q48,293.76	100.00%	100.00%	100.00%
82	157282	Conservación y restauración de Camino (Autopaisado) Avenida Aldea Puzatzen a Concepción, Sololá	El proyecto consiste en los siguientes trabajos: 387.60 m <sup>2</sup> de chapeo y limpieza, 387.60 m <sup>2</sup> de pavimentado de adoquín existente, 387.60 m <sup>2</sup> colocación de material de selecto, 387.60 m <sup>2</sup> de colocación de cama de asiento y 387.60 m <sup>2</sup> de colocación de adoquín para tráfico pesado.	37-2014	42-0161-0010	Construcciones e Inversiones CIVILVASA	1 de enero 2014	31 de diciembre 2014	Q78,876.60	Q78,876.60	100.00%	100.00%	100.00%
83	157293	Conservación y restauración de camino (Terracería) de Aldea Puzatzen a Canton Chuitzil, Concepción, Sololá	El proyecto consiste en los siguientes trabajos: 955.26 m <sup>2</sup> de replanteo topográfico, 955.26 m <sup>2</sup> de adoquín y esparqueado, 955.26 m <sup>2</sup> de colocación de corona y 329.40 ml de conformación de cunetas.	37-2014	42-0161-0010	Construcciones e Inversiones CIVILVASA	1 de enero 2014	31 de diciembre 2014	Q56,082.04	Q56,082.04	100.00%	100.00%	100.00%



84	157234	Conservación Restauración camino central (Terracería) Sector Chulirucan Chulisdik, Concepción, Solalá	El proyecto consiste en los siguientes trabajos: replanteo topográfico 580,80 m2, trazo y estacapeado 580,80 m2, conformación de corona 471,50 m2 y conformación de cunetas 363,00 ml ya que se han formado huecos en el camino, derrumbes, desactivación de camino y eso dificulta el paso de personas y cosas vehiculares.	37-2014	42-0161-0010	Construcciones e Inversiones CILVASA	1 de enero 2014	31 de diciembre 2014	Q53,219.43	Q53,219.43	100.00%	100.00%
85	157263	Conservación Restauración camino central (Terracería) Caserío Panacea, Chulisdik, Concepción, Solalá	El proyecto consiste en los siguientes trabajos: replanteo topográfico, 2154,00 m2 de estacapeado, 1723,00 m2 de conformación de corona y 1436,00 ml de conformación de cunetas.	37-2014	42-0161-0010	Construtora los Vaidos Colova (Ervin Eduardo Perez Gonzalez)	1 de enero 2014	31 de diciembre 2014	Q85,436.20	Q85,436.20	100.00%	100.00%
86	157277	Conservación Restauración camino (Terracería) vía a Panimache, Caserío Panacea, Chulisdik, Concepción, Solalá	El proyecto consiste en 1,333 metros cuadrados de replanteo topográfico, 1,333 metros cuadrados de trazo y estacapeado, 1,105 metros cuadrados de conformación de corona y 762 metros lineales de conformación de cunetas.	37-2014	42-0161-0010	Construtora los Vaidos Colova (Ervin Eduardo Perez Gonzalez)	1 de enero 2014	31 de diciembre 2014	Q57,264.20	Q57,264.20	100.00%	100.00%
87	157278	Conservación Restauración camino Caserío Pujijillo, Concepción, Solalá	El proyecto consiste en 2,616 metros cuadrados de replanteo topográfico, 2,616 metros cuadrados de trazo y estacapeado, 2,355 metros cuadrados de conformación de corona y 872 metros lineales de conformación de cunetas.	37-2014	42-0161-0010	Construtora los Vaidos Colova (Ervin Eduardo Perez Gonzalez)	1 de enero 2014	31 de diciembre 2014	Q59,383.90	Q59,383.90	100.00%	100.00%



88	157279	Conservación Restauración camino Central (Terracería) Aldea Patutzan, Concepción, Sololá	El proyecto consiste en los siguientes trabajos: replanteo topográfico 1445.20 m2, trazo y estaqueo 1445.20 m2 con formación de corona 1228.40 m2 y conformación de canchales 722.60 ml, porque se han formado huecos en el camión, derrumbes, destrucción de camino y eso dificulta el paso de los pasajeros como vehiculares.	38-2014	29-0101-0002	Construcción y Comercialización Bacoab	1 de enero 2014	31 de diciembre 2014	Q47,835.90	Q47,835.90	Q47,835.90	100.00%	100.00%
89	162046	Conservación y Terracería vía Tierra Linda, Caserio Padk'ok, Concepción, Sololá	El proyecto consiste en: Trabajos preliminares que comprenden 1000.00 metros cuadrados de replanteo topográfico y 1000.00 metros cuadrados de Trazo y Estaqueo; y Conservación de camino que comprende 1000.00 metros cuadrados de conformación de corona y 200.00 metros lineales de formación de canchales.	42-2014	42-0161-0011	CONAITILAN	1 de enero 2014	31 de diciembre 2014	Q52,100.00	Q52,100.00	Q52,100.00	100.00%	100.00%
90	162737	Conservación Calle Sector Chantona, Concepción, Sololá	El proyecto consiste en: Trabajos preliminares que comprenden 249.00 metros cuadrados de Chapeo y Limpieza y 249.00 metros cuadrados de Levantado de adoquín existente; y Pavimento adoptivo que comprende 249.00 metros cuadrados de Colocación de material selecto, 249.00 metros cuadrados de colocación de cama de asiento y 249.00 metros cuadrados de colocación de adoquín.	42-2014	42-0161-0011	CONAITILAN	1 de enero 2014	31 de diciembre 2014	Q54,873.00	Q54,873.00	Q54,873.00	100.00%	100.00%



91	1.62751	Conservación Calle Sector Chocrus, Concepción, Sololá	El proyecto consiste en: Trabajos preliminares que comprende 945.00 metros cuadrados de Clapeo y Limpieza y 236.20 metros cuadrados de Levantado de adoquín existente; y Pavimento adquirenido que comprende 324.00 metros cuadrados de Colocación de material selecto, 236.20 metros cuadrados de colocación de cama de asiento y 236.20 metros cuadrados de colocación de adoquín.	42-2014	42-0161-0011	Constructora y Comercializadora Escobar	1 de enero 2014	31 de diciembre 2014	Q53.736.10	Q53.736.10	100.00%	100.00%
92	1.63694	Conservación calle Sectores San Francisco y Lopez, Concepción, Sololá	El proyecto consiste en: Trabajos preliminares que comprende 1192.50 metros cuadrados de Clapeo y Limpieza y 357.80 metros cuadrados de Levantado de adoquín existente; y Pavimento adquirenido que comprende 324.00 metros cuadrados de Colocación de material selecto, 357.80 metros cuadrados de colocación de cama de asiento y 357.80 metros cuadrados de colocación de adoquín.	42-2014	42-0161-0011	Constructora y Comercializadora Escobar	1 de enero 2014	31 de diciembre 2014	Q76.509.15	Q76.509.15	100.00%	100.00%
93	1.63742	Conservación calle sectores los Tes y Xcalvario, Concepción, Sololá	El proyecto consiste en: Trabajos preliminares que comprende 324.00 metros cuadrados de Clapeo y Limpieza y 324.00 metros cuadrados de Levantado de adoquín existente; y Pavimento adquirenido que comprende 324.00 metros cuadrados de Colocación de material selecto, 324.00 metros cuadrados de colocación de cama de asiento y 324.00 metros cuadrados de colocación de adoquín.	42-2014	42-0161-0011	Constructora los Vascos Cobove (Ervin Edilberto Perez Gonzalez)	1 de enero 2014	31 de diciembre 2014	Q70.081.20	Q70.081.20	100.00%	100.00%



94	1.628330	Conservación camino Terracería Parcentamiento de Agua Potable en la cabecera Municipal Concepción, Sololá	El proyecto consiste en: Trabajos preliminares de 495.45 metros cuadrados de replanteo topográfico y 1495.45 metros cuadrados de Trazo y Estaqueado; y Restauración de camino de 1495.45 metros cuadrados de conformación de corona y 543.80 metros lineales de conformación de cunetas.	42-2014	42-0101-0011	Construcción los Vados Colona (Erwin Gonzalez)	1 de enero 2014	31 de diciembre 2014	Q55,168.51	Q55,168.51	100.00%	100.00%
<b>PROGRAMA 13</b>												
0		Sin Proyecto Actividad 01: Restauración a los Sistemas de Agua Potable en la cabecera Municipal Concepción, Sololá	Este proyecto consiste en reparar, y darle mantenimiento a los tres sistemas que están ubicado en Chukumes y Choculist Concepción, para que los habitantes ya no corren riesgos; lo necesario de consumir agua de rinchales o manantiales sin ningún tratamiento para la prevención de enfermedades, los vecinos podrán ingerir el vital líquido libre de microbios y en cualquier época del año y sin ningún riesgo a la salud ya que se contará con los sistemas de agua potable capaz de atender la demanda de los habitantes de las aldeas y caseríos de Concepción, Sololá	22-0101-0001		Municipalidad de Planilla	1 de enero 2014	31 de diciembre 2014	Q 4,772.00	Q 4,772.00	100%	100%
1	141.256	Restauración a los Sistemas de Agua Potable de la cabecera Municipal Concepción, Sololá	Este proyecto consiste en reparar, y darle mantenimiento a los tres sistemas que están ubicado en Chukumes y Choculist Concepción, para que los habitantes ya no corren riesgos; lo necesario de consumir agua de rinchales o manantiales sin ningún tratamiento para la prevención de enfermedades, los vecinos podrán ingerir el vital líquido libre de microbios y en cualquier época del año y sin ningún riesgo a la salud ya que se contará con los sistemas de agua potable capaz de atender la demanda de los habitantes de las aldeas y caseríos de Concepción, Sololá	49-2014, 50-2014, 47-2014, 48-2014	21, 22, 22(535)12(477-2)	Municipalidad de Concepción PLANILLA, Perretón	3 de enero 2014	31 de diciembre 2014	Q374,665.00	Q192,646.25	51.42%	51.42%





4	141352	Salvamento (Tratamiento) a los Sistemas de Agua potable de la Cabecera Municipal Concepción, Sololá	Este proyecto consiste en dar tratamiento al sistema de agua potable en el municipio, a los tres tanques del sistema de agua que están ubicados en los sectores de Chalcamay y Chiquisá. Para que los habitantes ya no corrierán riesgos innecesarios de consumir agua de rinchales o tratamientos para la prevención de enfermedades. Los vecinos podrán ingerir el vital líquido libre de microbios y en cualquier época del año, y sin ningún riesgo a la salud ya que se contará con los sistemas de agua potable capaz de atender la demanda de los habitantes del municipio de Concepción, Sololá.	15-2014	21	Constructora "Los Mayas"	1 de enero 2014 31 de diciembre 2014	Q60,000.00	Q30,000.00	Q30,000.00	50.00%	50.00%
5	141294	Dragado y Limpieza del Río Pácor, Cabecera Municipal, Concepción, Sololá	Este proyecto consiste en: Extracción de desechos sólidos. Trabajos preliminares, Chiquico.	21-2014	22	Constructora los Vuelos Golosa (Bryan Roberto Perez Gonzalez)	1 de enero 2014 31 de diciembre 2014	Q72,000.00	Q36,000.00	Q36,000.00	50.00%	50.00%
6	141340	Dragado y Mantenimiento de Canal Froyda, Sectores Lopic y Chalcamay, Concepción, Sololá	Este proyecto consiste en: Extracción de desechos sólidos, Trabajos preliminares, Chiquico.	26-2014	21	La Costeña Express	1 de enero 2014 31 de diciembre 2014	Q76,140.00	Q38,070.00	Q38,070.00	50.00%	50.00%
7	141310	Dragado y mantenimiento de Canal Froyda, Sector Lopic y Chalcamay, Concepción, Sololá	El proyecto Consiste en darle mantenimiento al canal plevial en un trayecto de 199 metros lineales, de esta manera se podrá brindar un mejor servicio a todos los habitantes del sector mencionado del municipio de Concepción, siempre y cuando con el apoyo de la municipalidad.	9-2014	22	Construcciones y Materiales de Construcción LOR-MAR	1 de enero 2014 31 de diciembre 2014	Q35,020.00	Q17,910.00	Q17,910.00	50.00%	50.00%





8	141324	Dragado y mantenimiento de canal Pluvial sector Xostiguan IV, Concepción, Sololá	Debido por el tiempo que lleva la construcción de dicho proyecto siempre es necesario dar el mantenimiento a la limpieza que mide 103 metros lineales que se priorizó en el presente proyecto de dragado canal sector Xostiguan IV, Concepción, Sololá	26-2014	31-0151	La Contelsa Express	1 de enero 2014	31 de diciembre 2014	Q18.540.00	Q9.270.00	Q9.270.00	50.00%	50.00%
9	141293	Dragado y Mantenimiento de Canal Pluvial, Sector Xostiguan III, Concepción, Sololá	Este proyecto consiste en: Extracción de desechos sólidos, Trabajos preliminares, Chupeo.	23-2014	21	Construcciones e Inversiones CILVASA	1 de enero 2014	31 de diciembre 2014	Q34.380.00	Q17.190.00	Q17.190.00	50.00%	50.00%
10	141312	Dragado y Mantenimiento de Canal Pluvial, Sector Xostiguan III, Concepción, Sololá	Este proyecto consiste en: Extracción de desechos sólidos, Trabajos preliminares, Chupeo.	23-2014	22	Construcciones e Inversiones CILVASA	1 de enero 2014	31 de diciembre 2014	Q62.800.00	Q41.400.00	Q41.400.00	50.00%	50.00%
11	141290	Dragado y Mantenimiento de Canal Pluvial Sector Chulucumés I, Concepción, Sololá	Este proyecto consiste en: Extracción de desechos sólidos, Trabajos preliminares, Chupeo.	23-2014	21	Constructora ICOMAYA	1 de enero 2014	31 de diciembre 2014	Q27.180.00	Q13.590.00	Q13.590.00	50.00%	50.00%
12	141324	Dragado y Mantenimiento de Canal Pluvial, Sector Chulucumés I, Concepción, Sololá	Este proyecto consiste en extracción de basuras y tierra dentro del canal y así mismo limpieza general el recorrido total del canal aproximadamente unos 146 metros lineales que empieza desde la parte arriba del sector Chulucumés.	9-2014	21	Constructora Los Vados Golova (Ervin González)	1 de enero 2014	31 de diciembre 2014	Q26.280.00	Q13.140.00	Q13.140.00	50.00%	50.00%
13	141329	Dragado y Mantenimiento de Canal Pluvial, Sector Xostiguan IV, Concepción, Sololá	Consiste en extracción de basuras y tierra dentro del canal y así mismo limpieza general el recorrido total del canal es de aproximadamente unos 102 metros lineales que empieza desde la parte arriba del sector Xostiguan IV.	15-2014	21	Empresa Constructora CONSTRUBEZA	1 de enero 2014	31 de diciembre 2014	Q18.360.00	Q9.180.00	Q9.180.00	50.00%	50.00%



14	1491491	Restauración del Vivero Municipal, Cabecera Municipal, Concepción, Sololá	Este proyecto consiste en preparar el terreno para que puedan mejorar las condiciones del terreno para poder producir plantaciones para forestar todas las áreas que se encuentran en alto riesgo, que se está quedando sin árboles y considerarlos árboles y considerarlos árboles durante el año 2014.	9-2014	22	Construcciones e Inversiones CIVASA	1 de enero 2014	31 de diciembre 2014	Q47.963.25	Q47.963.25	100.00%	100.00%
15	1509770	Restauración e Instalación de tuberías para Sistemas de Agua Potable, Sector Xelaju, Concepción, Sololá	Este proyecto consiste en conservar e instalación de tuberías que tiene un recorrido de 120 metros lineales y que atiende a 649 personas que en la actualidad están sufriendo por no contar con el vital líquido.	15-2014	22	Constructora Los Vados Colona (Ervin Eduardo Perez Gonzalez)	1 de enero 2014	31 de diciembre 2014	Q22.000.00	Q22.000.00	100.00%	100.00%
16	152409	Restauración de Canal Pluvial sector Chucampner, Cabecera Municipal, Concepción, Sololá	Este Proyecto Consiste en la limpieza de basuras y tierra dentro del canal y así mismo limpieza general el recorrido total del canal aproximadamente unos 101,7 metros lineales que empieza desde la parte arriba del sector Chucampner.	17-2014	42-0161-007	Construcciones e Inversiones CIVASA	1 de enero 2014	31 de diciembre 2014	Q18.313.40	Q18.313.40	100.00%	100.00%
17	152490	Conservación y Restauración de Canal Pluvial Sectores Chucampner y Lopik, Concepción, Sololá	El proyecto Consiste en darle mantenimiento a los canales pluviales en un trayecto de 1.65.50 metros lineales, de esta manera se podrá brindar un mejor servicio a todos los habitantes de los sectores mencionados del municipio de Concepción, siempre y cuando con el apoyo de la municipalidad.	17-2014	42-0161-007	Construcciones e Inversiones CIVASA	1 de enero 2014	31 de diciembre 2014	Q19.198.00	Q19.198.00	100.00%	100.00%
18	152491	Conservación y Restauración Canal Pluvial Sectores Xelaju III y Chucampner I, Cabecera Municipal, Concepción, Sololá	Se trata de dar conservación y restauración del canal pluvial de los sectores Xelaju III y Chucampner I, del municipio de Concepción, Sololá. Que mide 353 metros lineales.	21-2014	22	Empresa Constructora CONSTRUBEZA	1 de enero 2014	31 de diciembre 2014	Q23.613.50	Q23.613.50	100.00%	100.00%



19	153744	Conservación y Reclaficación de Desechos Sólidos en el Basurero Municipal, Concepción, Sololá	En dicho proyecto se harán trabajos preliminares así poder clasificar una buena cantidad de desechos tales como: orgánicos, plásticos, vidrio, metales, también se hará uso de recipientes donde colocar lo seleccionado al igual del servicio de flejes para los acarreos que sean necesarios.	22-2014	29-0101-002	Constructora "Ico Maya"	1 de enero 2014	31 de diciembre 2014	Q24,750.00	Q24,750.00	Q24,750.00	100.00%	100.00%
20	155528	Conservación y Restauración de Canal Pluvial Sector Xotijá I, Concepción, Sololá	Consiste en dar la conservación y restauración al canal de aguas pluviales que mide 205.50 ml. Para que en las épocas de lluvias no afecte a las viviendas y a personas que habitan en el sector Xotijá I Concepción, Sololá y así como también la extracción de basura y tierra dentro del canal y así mismo limpieza general el recorrido total del canal.	30-2014	42-0161-008	Constructora "Ico Maya"	1 de enero 2014	31 de diciembre 2014	Q21,619.50	Q21,619.50	Q21,619.50	100.00%	100.00%
21	155529	Conservación y Restauración Canal Pluvial, Sector Tzaniyá I, Concepción, Sololá	Consiste en dar la conservación y restauración en el canal de aguas pluviales que mide 282.70 ml. Para que en las épocas de lluvias no afecte a las viviendas y a la salud de todo las personas que habitan en el sector Tzaniyá I Concepción Sololá y así como también la extracción de basura y tierra dentro del canal y así mismo limpieza general el recorrido total del canal.	30-2014	42-0161-008	Construcciones e Inversiones CIVAVSA	1 de enero 2014	31 de diciembre 2014	Q26,068.40	Q26,068.40	Q26,068.40	100.00%	100.00%



5	141592	Conservación de la Pila Colonial Sector Centro, Concepción, Sololá	El proyecto que consta con un área de metros realizar trabajos destinados al mantenimiento de la estructura, ya que es parte del patrimonio cultural del municipio.	26-2014	31-0151-0001	La Cometas Express	1 de enero 2014	31 de diciembre 2014	Q20.000.00	Q10.000.00	Q10.000.00	50.00%	50.00%
		Conservación y Restauración de Cuatro capillas coloniales de la cabecera Municipal, Concepción, Sololá	El proyecto cuenta con un área de 147 metros cúbicos, consiste en realizar trabajos de mantenimiento de las capillas coloniales, ya que es parte del patrimonio cultural del municipio. Cada una cuenta con una medida de 3.5x2.5=12.25 m <sup>2</sup> y altura=3 metros.	4-2014	22	Constructora "Ico Maya"	1 de enero 2014	31 de diciembre 2014	Q29.400.00	Q14.700.00	Q14.700.00	50.00%	50.00%
6	141606	Conservación y Limpieza de Áreas Derrumbes Municipales, Concepción, Sololá	Este proyecto consiste en la conservación y la limpieza del campo de fútbol y la cancha municipal que mide 3.89x2.2 metros para brindar una buena imagen y su ambiente adecuado para puedan jugar jóvenes y niños y así lograr que los jóvenes se mantengan en su ambiente sano.	9-2014	29-0101-0002	Constructora Los Vados Colores (Ervin González)	1 de enero 2014	31 de diciembre 2014	Q59.425.00	Q39.950.00	Q39.950.00	66.67%	66.67%
7	141624	Conservación del Centro Histórico, Cabecera Municipal, Concepción, Sololá	Este proyecto consiste en limpiar, reparar y darle mantenimiento al centro histórico de 2.332 metros cuadrados, ya que es necesario limpiar de calles, bordillos, cuerdas y extraer desechos sólidos en la calle, repellar paredes de las diferentes estructuras.	9-2014	22	Construcciones e Inversiones CIVASA	1 de enero 2014	31 de diciembre 2014	Q87.984.00	Q87.984.00	Q87.984.00	100.00%	100.00%
8	141601	Conservación (mantenimiento) Estadio Municipal Cabecera Municipal, Concepción, Sololá	El proyecto consiste en el mantenimiento del estadio municipal pues por tanto o uso que se le da a las tribunas que dar su respectivo mantenimiento.	21-2014	22	Constructora "Ico Maya"	1 de enero 2014	31 de diciembre 2014	Q28.450.00	Q28.450.00	Q28.450.00	100.00%	100.00%
9	132553												



1	153727	Fertilización de Areas Agrícolas (Maíz y Frijol) Sectores: Xicabario y los Tos, Concepción, Sololá	El proyecto consiste en la ayuda a las familias vulnerables en frente de la pobreza dentro de los sectores mencionados ayudándolo a proporcionar un quintal a cada familia. Contamos con beneficiarios es de 333 beneficiarios, 1 quintal a cada beneficiado, teniendo un valor por cada quintal de Q205,000, cumpliendo todo los reglamentos que se le harán indicadas en el mantenimiento del proyecto	18-2014	22	Punto Agroquímico de la Costa Balcan S.A	1 de enero 2014	31 de diciembre 2014	Q68,265.00	Q68,265.00	100.00%	100.00%
2	153728	Fertilización de Areas Agrícolas (Maíz y Frijol) Sectores: Chiriquín, San Francisco, Sololá	El proyecto consiste en la ayuda a las familias vulnerables en frente de la pobreza dentro de los sectores mencionados ayudándolo a proporcionar un quintal a cada familia. Contamos con beneficiarios es de 701 beneficiarios, 1 quintal a cada beneficiado, teniendo un valor por cada quintal de Q205,000, cumpliendo todo los reglamentos que se le harán indicadas en el mantenimiento del proyecto	18-2014	22	Punto Agroquímico de la Costa Balcan S.A	1 de enero 2014	31 de diciembre 2014	Q59,655.00	Q59,655.00	100.00%	100.00%
3	153729	Fertilización de Areas Agrícolas (Maíz y Frijol) Sectores: Tzucucuy, Sochob, Concepción, Sololá	El proyecto consiste en la ayuda a las familias vulnerables en frente de la pobreza dentro de los sectores mencionados ayudándolo a proporcionar un quintal a cada familia. Contamos con beneficiarios es de 371 beneficiarios, 1 quintal a cada beneficiado, teniendo un valor por cada quintal de Q205,000, cumpliendo todo los reglamentos que se le harán indicadas en el mantenimiento del proyecto	18-2014	21	Punto Agroquímico de la Costa Balcan S.A	1 de enero 2014	31 de diciembre 2014	Q76,655.00	Q76,655.00	100.00%	100.00%



4	153726	Fertilización de Áreas Agrícolas (Maíz y Frijol) Aldea Patzatzam, Concepción, Sololá	18-2014	22	Punto Agroquímico de la Costa Raíces S.A. 2014	1 de enero 2014	31 de diciembre 2014	Q60,885.00	Q60,885.00	100.00%	100.00%
5	153725	Fertilización de Áreas Agrícolas (Maíz y Frijol) Cantones Chuscol, Cotzajay, Sololá	18-2014	22	Punto Agroquímico de la Costa Raíces S.A. 2014	1 de enero 2014	31 de diciembre 2014	Q37,310.00	Q37,310.00	100.00%	100.00%
6	153724	Fertilización de Áreas Agrícolas (Maíz y Frijol) Caseríos Pujejilko, Panecá y La Cumbre, Concepción, Sololá	18-2014	22	Punto Agroquímico de la Costa Raíces S.A. 2014	1 de enero 2014	31 de diciembre 2014	Q46,945.00	Q46,945.00	100.00%	100.00%

PROGRAMA 16



0	Sin Proyecto Aprobado Conservación y restauración de La Iglesia Colonial, Cabecera Municipal, Concepción, Sololá	Este proyecto cuenta con un área de 17595 metros cúbicos, consiste en realizar trabajos destinados al mantenimiento de la estructura colonial, ya que es parte del patrimonio cultural del municipio. Cuenta con un área de 2949,766 m2 y altura=22 metros.	66-2014, 62- 2014, 63- 2014, 67- 2014, 66- 2014	22-0101-0001	Municipalidad de Concepción PLANILLA	1 de enero 2014	31 de diciembre 2014	Q1.286.00	Q1.286.00	Q1.286.00	100%	100%
1	Conservación y restauración de La Iglesia Colonial, Cabecera Municipal, Concepción, Sololá	Este proyecto cuenta con un área de 17595 metros cúbicos, consiste en realizar trabajos destinados al mantenimiento de la estructura colonial, ya que es parte del patrimonio cultural del municipio. Cuenta con un área de 2949,766 m2 y altura=22 metros.	63-2014, 64- 2014, 65- 2014, 70- 2014	21 y 22	Municipalidad de Concepción PLANILLA	1 de enero 2014	31 de diciembre 2014	Q72.805.00	Q65.909.19	Q65.909.19	90.53%	98.53%
2	Capacitación a La Juventud sobre, Cultura, Deporte y Recreación en el Municipio de Concepción, Sololá	Consistirá en la capacitación de 200 jóvenes es muy necesario para que en el futuro en el municipio haya jóvenes que sano y bien en busca de un desarrollo Integral del municipio y que aporte ideas sanas.	63-2014, 64- 2014, 65- 2014, 70- 2014	21 y 22	Municipalidad de Concepción PLANILLA	1 de enero 2014	31 de diciembre 2014	Q94.611.00	Q60.120.80	Q69.120.80	81.69%	81.69%
3	Conservación del Área Recreativa cabecera Municipal, Concepción, Sololá	Este proyecto consiste en la conservación de la recreativa que mide 221 m2 y es necesario para brindar un ambiente adecuado para puedan jugar jóvenes y niños y así lograr que los jóvenes se mantengan en un ambiente sano.	66-2014, 67- 2014	21 y 22	Municipalidad de Concepción PLANILLA	1 de enero 2014	31 de diciembre 2014	Q56.725.00	Q33.219.52	Q33.219.52	58.56%	58.56%
4	Conservación del Área deportiva de la Escuela oficial Rural mixta, Caserio La Cumbre, concepción, Sololá	Este proyecto consiste en la conservación de la escuela y así poder mantener la presentación de la escuela. Se debe reparar para que los niños no sufran enfermedades debido al estado en el que se encuentra y tener una mejor concentración y rendir como estudiantes beneficiándose los niños principalmente y todo la población manteniéndose limpia un área de 1407 Metros Cuadrados.	26-2014	31-0151-0001	Empresa CONSTRUIBEZA	1 de enero 2014	31 de diciembre 2014	Q21.105.00	Q10.552.50	Q10.552.50	50.00%	50.00%



5	141592	Conservación de la Pila Colonial Sector Centro, Concepción, Sololá	El proyecto que consta con un área de metros realizar trabajos destinados al mantenimiento de la estructura, ya que es parte del patrimonio cultural del municipio.	26-2014	31-0151-0001	La Cometas Express	1 de enero 2014	31 de diciembre 2014	Q20.000.00	Q10.000.00	Q10.000.00	50.00%	50.00%
		Conservación y Restauración de Cuatro capillas coloniales de la cabecera Municipal, Concepción, Sololá	El proyecto cuenta con un área de 147 metros cúbicos, consiste en realizar trabajos de mantenimiento de las capillas coloniales, ya que es parte del patrimonio cultural del municipio. Cada una cuenta con una medida de 3.5x2.5=12.25 m <sup>2</sup> y altura=3 metros.	4-2014	22	Constructora "Ico Maya"	1 de enero 2014	31 de diciembre 2014	Q29.400.00	Q14.700.00	Q14.700.00	50.00%	50.00%
6	141606	Conservación y Limpieza de Áreas Derritivas, Concepción, Sololá	Este proyecto consiste en la conservación y la limpieza del campo de fútbol y la cancha de cemento que mide 3.89x2 para brincar una buena imagen y su ambiente adecuado para puedan jugar jóvenes y niños así lograr que los jóvenes se mantengan en su ambiente sano.	9-2014	29-0101-0002	Constructora Los Vados Colores (Ervin González)	1 de enero 2014	31 de diciembre 2014	Q59.425.00	Q39.950.00	Q39.950.00	66.67%	66.67%
7	141624	Conservación del Centro Histórico, Cabecera Municipal, Concepción, Sololá	Este proyecto consiste en limpiar, reparar y darle mantenimiento al centro histórico de 2.332 metros cuadrados, ya que es necesario limpiar de calles, bordillos, cuerdas y extraer desechos sólidos en la calle, repellar paredes de las diferentes estructuras.	9-2014	22	Construcciones e Inversiones CIVASA	1 de enero 2014	31 de diciembre 2014	Q87.984.00	Q87.984.00	Q87.984.00	100.00%	100.00%
8	141601	Conservación (mantenimiento) Estadio Municipal Cabecera Municipal, Concepción, Sololá	El proyecto consiste en el mantenimiento del estadio municipal pues por tanto o uso que se le da a las tallas que dar su respectivo mantenimiento.	21-2014	22	Constructora "Ico Maya"	1 de enero 2014	31 de diciembre 2014	Q28.450.00	Q28.450.00	Q28.450.00	100.00%	100.00%
9	132553												





5	141592	Conservación de la Pila Colonial Sector Centro, Concepción, Sololá	El proyecto que consta con un área de metros realizar trabajos destinados al mantenimiento de la estructura, ya que es parte del patrimonio cultural del municipio.	26-2014	31-0151-0001	La Cometas Express	1 de enero 2014	31 de diciembre 2014	Q20.000.00		Q10.000.00	Q10.000.00	50.00%	50.00%
		Conservación y Restauración de Cuatro capillas coloniales de la cabecera Municipal, Concepción, Sololá	El proyecto cuenta con un área de 147 metros cúbicos, consiste en realizar trabajos de mantenimiento de las capillas coloniales, ya que es parte del patrimonio cultural del municipio. Cada una cuenta con una medida de 3.5x2.5=12.25 m <sup>2</sup> y altura=3 metros.	4-2014	22	Constructora "Ico Maya"	1 de enero 2014	31 de diciembre 2014	Q29.400.00		Q14.700.00	Q14.700.00	50.00%	50.00%
6	141606	Conservación y Limpieza de Áreas Derritivas, Concepción, Sololá	Este proyecto consiste en la conservación y la limpieza del campo de fútbol y la cancha de cemento que mide 3.89x2 para brincar una buena imagen y su ambiente adecuado para puedan jugar jóvenes y niños y así lograr que los jóvenes se mantengan en su ambiente sano.	9-2014	29-0101-0002	Constructora Los Vados Colores (Ervin González)	1 de enero 2014	31 de diciembre 2014	Q59.425.00		Q39.950.00	Q39.950.00	66.67%	66.67%
7	141624	Conservación del Centro Histórico, Cabecera Municipal, Concepción, Sololá	Este proyecto consiste en limpiar, reparar y darle mantenimiento al centro histórico de 2.332 metros cuadrados, ya que es necesario limpiar de calles, bordillos, cuerdas y extraer desechos sólidos en la calle, repellar paredes de las diferentes estructuras.	9-2014	22	Construcciones e Inversiones CIVASA	1 de enero 2014	31 de diciembre 2014	Q87.984.00		Q87.984.00	Q87.984.00	100.00%	100.00%
8	141601	Conservación (mantenimiento) Estadio Municipal Cabecera Municipal, Concepción, Sololá	El proyecto consiste en el mantenimiento del estadio municipal pues por tanto o uso que se le da a las tallas que dar su respectivo mantenimiento.	21-2014	22	Constructora "Ico Maya"	1 de enero 2014	31 de diciembre 2014	Q28.450.00		Q28.450.00	Q28.450.00	100.00%	100.00%
9	132553													



PROGRAMA 17												
10	154776	Restauración Iglesia Colonial, Cabecera Municipal, Concepción, Sololá	El proyecto cuenta con un área de 17595 metros cúbicos, consiste en realizar trabajos de restauración de una parte de la estructura colonial de las que ya están deterioradas y que necesitan de una restauración inmediata. Ya que la Iglesia Colonial es parte del patrimonio cultural del municipio de Concepción.	26-2014	22	Empresa Constructora CONSTRUIBEZA	1 de enero 2014	31 de diciembre 2014	Q19,000.00	Q19,000.00	100.00%	100.00%
1	141497	Conservación y Limpieza de La Escuela Oficial Urbana Mica, Concepción, Sololá	El proyecto consiste en Trabajos preliminares, Limpieza de Edificio, Extracción de Desechos Sólidos, Mantenimiento del Edificio Escolar, Arreglo en partes dañados Escolar.	66-2014	21 y 22	Municipalidad de Concepción PLANILLA	1 de enero 2014	31 de diciembre 2014	Q55,407.76	Q59,407.76	96.27%	96.27%
2	141463	Conservación y Limpieza de la Escuela Oficial Rural Finca Aldea Paracur, Concepción, Sololá	El proyecto consiste en Trabajos preliminares, Limpieza de Edificio, Extracción de Desechos Sólidos, Mantenimiento del Edificio Escolar, Arreglo en partes dañados Escolar.	67-2014, 70-2014	21 y 22	Municipalidad de Concepción PLANILLA	1 de enero 2014	31 de diciembre 2014	Q46,513.52	Q46,513.52	51.29%	91.05%
3	141482	Conservación y Limpieza de la Escuela en el Caserío Panucá, Chalsolá, Concepción, Sololá	El proyecto consiste en Trabajos preliminares, Limpieza de Edificio, Extracción de Desechos Sólidos, Mantenimiento del Edificio Escolar, Arreglo en partes dañados Escolar.	32-2014	22	Empresa Constructora CONSTRUIBEZA	1 de enero 2014	31 de diciembre 2014	Q42,000.00	Q42,000.00	100.00%	100.00%
4	150972	Conservación Escuela Primaria (Bodega) cabecera Municipal, Sololá	Este proyecto consiste en la conservación de la escuela y así poder instalar una bodega en la escuela, haciéndole esto muy necesario para que no obstruyeran a los niños en tiempo de recreo. Que mide 32 metros cuadrados.	15-2014	21	Construcciones e Inversiones CIVASA	1 de enero 2014	31 de diciembre 2014	Q9,800.00	Q9,800.00	100.00%	100.00%



5	156222	Restauración Cocinas en la Municipalidad, Concepción, Sololá	Este proyecto consiste en reparar la plancha que se ha deteriorado con el tiempo la base en la que se encuentra la plancha ya que se ha tenido repares y el tubo en donde sale el humo.	34-2014	31-01-51-0001	Construcción Los Vales Colona (Erwin Edmundo Perez Gonzalez)	1 de enero 2014	31 de diciembre 2014	Q7,495.00	Q7,495.00	100.00%	100.00%	
6	158073	Conservación y Limpieza del Instituto Barco La Esperanza, Concepción, Sololá	El proyecto consiste en los siguientes regiones: Trabajos preliminares, movimiento de tierra, nivelación de tierra, pavimento que mide 32.26 metros cuadrados.	38-2014	31-01-51-0001	Construcción y Comercializadora Escobar	1 de enero 2014	31 de diciembre 2014	Q15,000.00	Q15,000.00	100.00%	100.00%	
TOTALES										Q22,990.00	Q22,990.00	100.00%	100.00%

ALCALDE MUNICIPAL CONCEPCION  
 CONCEPCION, SOLOLA, GUATEMALA, C.A.

DIRECCION MUNICIPAL DE CONFECCION  
 DIRECCION DE LA ADMINISTRACION FINANCIERA INTEGRADA MUNICIPAL - 1, 2, 3  
 CONCEPCION, SOLOLA, GUATEMALA, C.A.  
 DIRECTOR FINANCIERO

AUDITORIA INTERNA  
 CONCEPCION, SOLOLA, GUATEMALA, C.A.  
 AUDITOR INTERNO

HAGAR Y FECHA: Concepción, Sololá 10 de Febrero 2015  
 D.M.P. CONCEPCION SOLOLA  
 DIRECCION MUNICIPAL DE PLANIFICACION  
 CONCEPCION, SOLOLA, GUATEMALA, C.A.  
 SUPERVISOR D.M.P.

